新申報

HSIN SHUN PAO

中華民國十年六月五日
夏曆辛酉四月廿九日星期日
第一千六百十九號
今日四張大售洋二分四釐
電話總務部五十號、編輯營業附部五一號
中華郵政局特准掛號認爲新聞紙類
館設上海望平街一五九號

定報價目 三月二元四角 月四元八角 九元六角 本日 歐美倍算 郵票九五 先資

廣告刊例 第一二天每行起碼 一元七角 後幅每行四角 短行五十字起碼 第一天每方寸二角 第二天每方寸 五分 每方寸二角

東臺縣楊恒豐典股東啓事

持營業現因三房楊韻記按中說合將韻記名下自民國辛亥年西年正月立分析書後所有恒豐典營業由律記維持與韻記無涉其民國戊午年所立之舊合同七份一律作爲無效 啓者敝典於民國戊午年由律記述記棉記詳記照記兄弟五人稟承母命分析後訂立合同改爲股份營業由律記維持韻記應得之紅利官利以及各股所提之養膳費共湊足資本一萬串全數提出另作他用即由律記至庚申年底止所有韻記應得之款一概算清交楚何種舉動概歸韻記本人自行理楚與恒豐典暨愚兄弟絲毫無涉 恐未週知特此登新申報聲明 2158

願承辦本館分館者注意

本館現欲招人承辦浙江衢縣山西太原兩處分館具有銷報能力及富於經驗者爲合格備有詳章函索即寄 新申報館啓

本館代收奚楊兩探郵金通告

頃接翁存仁張思贊項佩之趙燊夫孫宜卿宗載之張銘翁望祖程柘生徐美山諸君來函內附鈔洋十元作爲捐奚楊兩包探在北海路內公斃命之郵金並囑登載告白爲收集本館除將前項鈔幣暫行收儲外如有惠捐者自當幷與收儲一俟集有成數即當彙送兩探家族並行登載台銜以昭核實此啓

洋布公會啓事

閱六月三日各報見本埠新聞欄內載有洋布公會迭次開議決開辦上海疋頭交易所等云竊查本公會並無開會組疋頭交易所之事特此聲明 天津路八十一號 2140

洋貨集益會啓事

今見報載本埠新聞有上海洋布疋頭洋貨交易所並未預聞爲此開會聲明同業全體對於該發現敝會同人閱之不勝駭異本會全體同業前途攸關接有該所函告恐各界悞會特此聲明 2137

金星人壽保險公司

諸君欲保壽險否本公司資本雄厚信用篤實納費低廉賠款迅速久有口碑無論何人一經承保無不愉快非常如釋重負蓋投保壽險可保障家庭而在本公司投保者尤能享受特別優待之利益也諸有程函索即奉 總公司上海四川路香港路轉角 2084

律師張一鵬啟事

孟納拉路長樂里一〇〇陸號電話西二三九〇及派克路益壽里五七號

鄙人具法律知識元二年間曾執行律師職務今棄官歸里重理舊業已担任銀行公司法律顧問起此外如有重大複雜之司法行政訴訟及公証信托事件見委者當上與徐蘇州律師公會會長蔡倪培律師相助爲理諸君見教幸祈垂詧

張一鵬律師營業通告

張律師一鵬法學精深見解超卓歷任京外地方高等檢察廳長司法籌備處長平政院庭長司法部次長政聲卓著朝野翕然近者棄官歸里各銀行公司爭相延聘爲法律顧問惟是民間獄訟冤抑尤多鄙人前于元二年間曾侍先生執行律師職務頗多平反茲特堅請先生重理舊業而自願相助爲理以期實施保障如有以案件見委者請至上海英界孟納拉路長樂里一〇〇六號張宅或派克路益壽里五七號敵事務所及蘇州胥門內攜蓮巷二十二號接洽可也 蔡倪培律師謹啓 1988

怡和車糖公司廣告

頃聞外間有謂本行香港製糖老廠已租於人訂立合同十年云云此種謠言必係奸商捏造希圖冒充本行牌號以擴銷路本行實無將老廠租售與人之事倘此後再有此種謠傳本行定當究保我權利願各埠糖行家切勿信此謠言是荷 上海怡和洋行謹佈 2086

上海華洋德律風公司發息通告

本年五月三十日年會議定每股派息銀六兩正各股東請於每日午後二時至四時攜帶息單至本公司收取本公司於息單上加印後即照數開具支票發給持單之人特此通告 代理總理棄秘書泡應謹啓

蔣國樑鑒

乳名順官子年十五歲於三月廿四日出外至今不見回來現汝父願從汝意汝母日夜哭泣寢食難安見報務望立即回家決不責罰如有親戚好友知其所在送回家中骨肉團圓感恩非淺 王鈺泉啟

上海中法大藥房總理黃楚九啓事

戒煙丸名目故爲犧牲此丸早經停止製售俾戒煙者豎戒以是市上久無天然丸發行惟老戒煙丸名目繁多上海本埠藥房及由本公司分設外埠之各中法藥房一槪不准私售各種戒煙丸倘敢暗地出售一經察出定將所領牌號立即吊銷勒令停止營業以爲貪利忘害者儆此啓（黃一）

敬啓者鄙人因市間發生槍上戒煙丸有害之社會放心戒煙仍可登報勸告戒煙之人切勿誤服又以本藥房前售之天然戒煙丸雖向無海羅英等毒質然同係戒煙藥品無論何種 2136

賣扇點號遷移預告

本號今因翻造房屋擇舊歷五月朔日暫移號對西首四十一號門牌照常交易一俟新屋落成仍回原處交易凡各處賜寄函件飭役搬遞均可也特此佈告統希公鑒

天氣漸熱諸君已備好扇子否？
商務印書館精製
名人書畫紈摺扇
最爲精雅適用

共有七十餘種分小號摺扇 大號摺扇 加重大號摺扇 女扇 紈扇五大類扇面均由名人書畫彭印而成扇骨亦極精緻價值自一角六分至一元九角不等另印詳單奉送 躉售批發格外歡迎

上海南京路金湯弄一 義泰祥鐘表眼鏡

四月初七起認真減價一月

上海分莊設三馬路石路東首同安里 1418

1800

裕豐航業公司遷移廣告

本公司已於陽歷六月一號由新康路十二號遷至北京路十二號樓上以後如有與本公司接洽事件者請至此處爲盼 2103

英國皇家工程處招聘人員廣告

茲欲聘請打樣Draughtsmen及畫圖線者Tracers（Architectural）多人合格者薪給從豐有意者可投函新申報館十九號信箱附寄以前著作圖樣並詳述所有經驗及何時可以任事

柳玉哉啟事

啓者揚州巨騙張鎮南號瀛春前清時曾充徐姓長隨繼爲江都縣林公之獄役出身微賤無人不知詎張於民國六年巧言高資湖西開荒有利可圖引誘某等入局某初以張係衣冠中人諒無他害共投資數萬元迨入局之後味良中飽一反從前所爲所有股資都爲吞蝕至十數萬元之巨其中受害甚至破產傾家田仍荒蕪彼即坐擁厚資居然拾遺理論始則言語支吾繼復躲閃不面此種情形實類巨騙其妻吉氏素來悍潑所謂夫妻同一性質者也近又勾接死黨呂儀庭狠狽爲奸益兇不繳反約胃充營兵十數人毆辱田主某之租稻近來躲避在外猶聲稱黎啚陂是其至友張虎臣乃係盟兄又云彼二人託其在安徽貴池縣開墾招議六千餘元亦經騙欠不償終始追繳告官控主稱其主田東仍不理須人稽查茲特認明張鎮南所言開荒開墾全屬空談任意撞騙者庶既受害者得以從事猛省則不致再蹈前轍未受害者不勝幸甚警告 2125

佑尼干公館費信惇律師代表招商局股東聯合會啟事

本會因招商局突生訟事應集合股東籌商應付方法特設聯合會以資研究並推舉張雲摶林澤豐李渭侯三君爲代表侯新董事會成立本會即行解散暫假靜安寺路一百十號盛宅爲事務所凡我股東如有意見請到所接洽爲幸 2133

上海中華懋業銀行廣告

本行中美合辦額定資本美金一千萬元奉中華民國中央政府特准立案並特准發行兌換券專營國內外匯兌承辦長短期借款收儲各項定期活期存款貼換期票保收中外各種票據交易各種債券買賣貨幣金銀及外國紙幣並介紹美國資本家投資於中國可靠之實業凡銀行應辦之業務本行無不備具如蒙惠顧格外克己本行庫內並備有美國最新避火之保管箱專候顧客來行租藏貴重物品保管箱租費極廉欲知詳章函索即寄以約及舊金山倫敦巴黎橫濱其他歐美各大商埠 總理錢能訓協理唐默思徐恩元洋經理耿愛德華經理沈志賢沈成栻謹啓 總管理處北京分行號哈爾濱石家莊天津漢口上海濟南小呂宋 通匯地點國內各省各大邑國外紐約 電報掛號三一七七 電話中五八四一·五八四二·五八四三·

江蘇吳縣洞庭東山席氏修譜啟

啟者吾族自唐武衛上將軍諱溫由關中徙居東洞庭山始祖歷世已逾四十有明萬歷十六年二十八世祖觀源公始輯世譜至崇禎十四年源公清順治十二年香林公康熙三十一年治齋公先後編修迄今又二百餘載矣細繹繼派別支分其散處四方者不可以數計然自康熙年閱今愈歧愈遠稽考愈難則續修譜乘爲吾族第一要務以續輯宗族統系成集公議代興修爰定在滬設局纂修並分任捐募款項積極進行明年春祭以同宗人藉資參考報例可入譜者均請錄寄其有珍藏之舊譜家乘無論斷簡殘編幷請檢寄我祠同族水源木本諒有同情凡我族人幸垂察焉即今愛文義路逢陰歷初一十五刊登附啓以聲明請注意之 其餘新申二報均 2329

請將先代及本身之名號官階職業遷居始祖生歿年月嫁娶氏族及壽文墓誌著述筆記等著作件到舉付收條事竣復憑條取件如遇交通不便之處並求展轉傳達就近調查必周必詳期無遺漏

席氏修譜籌備處暫設上海英租界平橋里每日刊登外

特別兌換

期外不在此例

（每聽贏家牌香煙內所附之贈券一張）積成四張可換贏家牌香煙一聽

（每包贏家牌香煙內所附之贈券一張）積成四張可換贏家牌香煙一包

祈速將君有之贏家牌香烟贈券持向各烟店兌換

永安公司

上海總理

中國商業信託股份有限公司籌備處通告

發起人

本公司資本總額五百萬元分為十萬股已由發起人認定……

大中華信託股份有限公司

資本總額一千五百萬元 籌備事務所設四川路四十號洋房樓上 電話中央五一五三 電報掛號〇三四五

中華信託股份有限公司籌備事務所啓事

本公司資本額定一千萬圓分二十萬股每股五十元分四期繳納第一期計收十二元五角先收定洋一元現在業已募足原定陽曆六月六日為所收定洋截止之期茲因外埠路遠未能一律改為陽曆六月十五日截止仍收齊定洋日再行定期登報徵納每股十二元五角今將指定代收定洋各銀行錢莊並列於後 中孚銀行 四明銀行 浙江興業銀行 華大銀行 永亨銀行 勸業銀行 中華銀行 華孚銀行 蘇州銀行 泰康莊 承裕莊 上海靜安寺路一百廿七號 電話中央五八五二

籌備主任 姚慕蓮 顧馨一 謹啓

中易信託股份有限公司籌備事務所啓事

本公司額定資本八百萬元第一期先收四分之一計股銀二百萬元定於五月二十一日截止如數收齊分存陸勸業民新各銀行恒祥錢莊……特此通告

事務所 地點河南路民興銀行樓上 電話中央六二五號

籌備員 朱葆三 洪承祁 張申之 謹啓

上海信託股份有限公司籌備事務所啓事

本公司額定資本一千萬元分為二十萬股每股五十元分四期繳納第一期計收十二元五角業由發起人分認足額 設籌備事務所於南京路二十五號東陸銀行樓上 電話中央四六七

發起人 樂振葆 王正廷 田時霖 王紹坡 張延鍾 袁履登 徐鈞傑 石運乾 張雲江 何棟軒 周湘舲 趙晉卿 陳文鑑 史悠鳳 李安叔 武棣森 葉秉衡 郁挺生 徐祝三 郁耀康 戴耕莘 陳如馨 方椒伯 丁榕生 陳耕莘 孫梅堂 林斗南

籌備主任 樂振葆

籌備員 ……

常駐辦事員 王清夫

新世界新業有限公司各股東鑒

啓者本公司自去年由陸錫侯向花旗烟公司借烟千箱以作現款洋十六萬一千元該公司遂以債權資格管理本公司事務……茲定於五月初三日午後二時在本公司北部開股東會報告一切務乞早一禮拜以前隨帶息摺來公司註冊領取入場券是荷

新世界新業有限公司董事部謹啓

新世界又要開幕了！

思想的ノ藝術的ノ優美的ノ高尚的ノ衛生的ノ雅俗共賞的ノ空氣新鮮的新世界ノ不日重行開幕了！

新世界是遊戲場的鼻祖！新世界是學士文人的薈萃所！新世界是閨閣名媛的游息地！新世界每次停幾時營業ノ裏邊必有一番大整頓ノ重新開幕ノ總是人人叫好！個個稱奇！前幾天我們因為新舊交替ノ暫停了營業ノ趁此機會ノ我們大加整頓！修理ノ布置的布置ノ漆的漆ノ換的換ノ現在內部既煥然一新ノ自然我們又要歡迎各界諸公來游玩了！請靜聽好消息罷

大發公司大世界股東大會

茲定於陽曆六月十二號即夏曆五月初七星期日上午十一句鐘在大世界和臨開大發公司股東大會共商添設營業事宜在股諸君屆期請各携帶息摺入場共同討論幸勿放棄權利是荷此佈

農商部有獎實業債券局換發實業證券廣告

一凡持有第一期未中籤有獎實業債券不拘號數湊足十條均可向本局換領第一期實業證券其遠在各處得就近逕交上海天津漢口分發行所及各省實業廳或中國農工銀行代換(二)換券人應在債券背面逐條加蓋本人圖章或簽字逕交本局或代換機關掣取收據(三)換領時期自民國十年六月一日起至十一月三十日止逾限不再換發(四)換發實業證券計分十圓百圓五百圓三種換券人願領何種得於應換數目內任便預定以便配發

農商部有獎實業債券局上海分發行所廣告

本債券發行條例業經本部令修正自第二期始每期發行一萬零九十七張之多茲定陽曆七月十五日為第二期開獎之期時間已迫承銷各界可逕向本所取閱章程就近接洽外埠欲知詳細章程者開明地址亦可照寄又得獎者有一萬元其頭等獎十萬元其頭等獎末一字二字以及二三四五等末二字相同者均得有獎第一期實業證券准於陽曆六月一日開始兌換諸君查照換發實業證券廣告辦法向本所兌換外埠以證券之多寡附相當之郵票亦得照寄但須照掛號郵費計算以免遺失特此布告

上海老縣基二號 分發行所啓 電報掛號三三八八 電話三八八

張裕公司葡萄酒白蘭地純粹國貨因時減價

本公司在烟臺開山栽種各種葡萄自製美酒中外馳名在國貨中首屈一指茲因外貨……

慈善救濟副券三大獎揭報

頭獎第一萬六千八百五十八號 本埠公和祥經售 二獎第一萬四千八百五十二號 杭州義記經售 三獎第六千八百六十九號 本埠義利全經售

浙江義券事務局第三十二期正券五大獎號碼

第一獎第二萬三千二百零三號 漢口榮記承銷 第二獎第一萬九千一百零三號 杭州合記承銷 第三獎第一萬五千七百七十號 上海瑞興承銷 第四獎第一萬三千七百零八號 杭州兆元承銷 又第五獎第一萬九千九百十八號 上海大利元承銷 又第四 第五獎第一千九百十八號 上海大利元承銷 又第五獎第五千八百零七號 上海義利全承銷

以上各獎號碼係照杭市評議公所所揭單如有錯誤應以本局給發單為準

利濟正券後天開獎

河南救濟副券五月初六日開獎

上海電報局廣告

廣東省梅菉電報局於五月十三日開局通報此啓

中國紅十字會時疫醫院開幕通告

本年天氣寒燠不時時已有疫症發現為防患未然起見特照常例仍在天津路三百十六號舊址房屋擇於陽曆六月一日開幕專治吊腳痧霍亂吐瀉等症務請各界諸公隨時通知預備救治本院完全義務不收費用無論中外均可來院診治……

代收捐款處 中國銀行 交通銀行 上海興業銀行 浙江興業銀行 四明銀行 通商銀行 招商總局 本會南北醫院

院長 王培元 謹啓

戰勝病魔

張養清啓（通訊處靖江縣大通號轉）

敬啓者鄙人經商浙省因主持內政操勞過度時或腰痛頭眩四肢乏力面黃肌瘦延醫服藥毫無效驗適遇友人賈君勸服貴藥房黃楚九先生製之九造真正血頤有奇效並承伊贈謹歌集一冊真正血仿單一張鄙人檢閱之下確對內人之症隨即在杭購大瓶真正血兩瓶交鄙寄家囑令依法服之未及旬日內人來信服後覺得精神爽快云云鄙人適欲返舍又購兩瓶隨身帶舍連服未幾而病已霍然精神如常飲食加增足見貴藥房九造真正血誠蓋世之靈藥也聊表數語以申謝忱並附小影祈付諸影印刊登報端以告同病諸君（下略）

中法大藥房主人大鑒　迺啟者僕先天不足後天失調發之自幼繁於鄉間有旅滬舍親胡承之君造舍訪余談及貴藥房之九造真正血補……若是也僕即以服真正血之力告之聞者俱稱奇……貴藥房之賜也因作數言以告世之同病者（寧波城西望春橋側）

九造真正血 每小瓶洋一元每打十元 大瓶每瓶一元五角每打十五元 總發行所上海三馬路中法大藥房分銷處各埠各大藥房（元九）

命令

六月三日即夏曆四月廿七日

大總統令 全國菸酒事務局督辦張壽齡、呈請將黑龍江菸酒事務局局長鄧邦造准免本職、另候任用、鄧邦造准免本職、此令、

又令 任命趙世澤為黑龍江菸酒事務局局長、此令、

又令 任命王樹棻為河南高等審判廳廳長、此令、

又令 任命許受衡為江蘇高等檢察廳檢察長、此令、

評論

經略與巡閱之比較

臞蝯

張作霖以擔任征蒙拜蒙疆經略使之命、舉國談者、僉謂為民國之特例、專為遼東王而設者也、其實不然、經略使之頭銜、實自大舉征南之曹錕始、及辛戰事告終、乃改經略使為巡閱使、此最近三數年間、中國人所未應健忘者也、故舉昔事以例今、蒙疆經略之名、良亦無足深異、所可異者、在地位與勢力之比較而已、曹錕之經略使、乃用以為巡閱使之交換品、予以巡閱即所以奪其經略也、且其經略之省四而巡閱之省三、其地位與勢力、有加損無加益焉、又況所謂巡閱者、奉於吉黑、為其實直於魯豫、為其名、彼此相形見絀、已甚、而奉張猶不足、又於巡閱之外、別賞一經略以畀之、其地位與勢力、皆視直曹為倍、又不足、則益之以節制三邊節制三邊云者、名為經略連帶之任務、實則巡閱附帶之事權也、是故經略也、巡閱也、既相得而益彰、復相因以為利、此奉張之所以大也、而直曹乃瞠乎後矣、

專電

北京

閻相文電、定四日全師開拔、約三日可達漢、自漢轉車往觀音堂、由陸路入關、（四日發）

昨（三日）男女學生三百餘人、請願不退、新華門添兵守衛、嚴拒不納、學生分往教部請願、適教職員代表百餘亦在部、請次長同謁總統、要求維持教育、

前清恭親王

賞鑑面敬 功效神奇

人壽醫藥室主人鑒前來鏡面散十料治好男女面上紅粒粉刺黑斑黃色八九人急欲見光餘料尚有多數未用如此神奇人人急欲一試今由鄙滙上銀餅五十大元望再發沈製鏡面散二十料即速寄京應用毋許延誤致干未便如果有人治好永不復發將來自有獎勵以提倡之此啟北京玉府啟寄

所八上海 八號發行 溢湯弄 人壽醫藥室照登（沈製生髮膏同上）又製口臭巡香片○播鼻散○漱藥水等各種靈藥另有總仿單函索即寄

凡世人患耳聾之症甚多市上所售該藥林立然往往不得方法萬難收效然患耳聾者皆因腎水下虧相火上炎……血脈不能流通呼吸不能靈……

● 馬無法、携校長教職員學生等赴新華門、不得入、衆請由馬帶八校長八教職員八學生入謁、亦未許、四時半各散、（四日發）

● 今日（四日）下午四時教職員開會、決議通電全國、稿定即發、（四日發）

● 前（二日）晚留宿國務院之請願代表、昨日（三日）下午六時出院、（四日發）

● 趙倜電、因馮旅赴陝、即令靳雲鶚仍回鄭州原防、（四日發）

● 劉世瓏等電致府院、謂陳督維持桑梓、陝人正恃以撑柱、新督蒞任、携帶重兵、無力供應、若以一二私人擴張地盤、爲此不當措置、瓏等爲桑梓計、爲西北大局計、不能承認、務請收回成命、否則惟有率數萬健兒、鐵血相見、（四日發）

● 吳俊陞電、滿站俄舊黨、迭開秘密會議、似有非常舉動、已飭第一旅抽撥一團、赴滿嚴防、（四日發）

● 吳俊陞電、日人提出會巡國境案、請囑外部詳細研究、然後核定、（四日發）

● 孫烈臣電、日人在延琿添設軍用電機電綫、近令交涉員商請撤去、據復應由駐京日使交涉、乞與外部酌辦、（四日發）

● 淮商公會電稱、湘岸向銷淮鹽、近有奸商朦請借運蘆鹽、乞勿允准、並批令申斥、以維引岸、（四日發）

香港

● 陳炯明以高州海面、爲交通要道、請海軍進兵相助、幷撥餉欵廿萬元、昨日（三日）海琛海圻兩艦已出發、（四日發）

● 桂軍越境攻連陽、被李明揚贛軍擊退、（三日發）

● 孫文昨（三日）命黃毓成爲滇慰問使、（四日發）

● 陸榮廷病劇、（四日發）

揚州

● 旅部獲朱現甫等、支日（四日）解省、（四日發）

國內特約電

路透社三日北京電　日人電稱、蒙匪七百名出現於內蒙赤峯、

又三日北京電　閻相文之左翼兵士已於星期三日入陝、尚有駐紮潼塘之兵二隊、現向潼關進發、

又三日北京電　政府命駐美施公使與阿根廷商訂商約、

又三日北京電　據長沙外人電稱、湘省當局擬增收電報附稅以三個月爲限、所增之數、與現行之附稅相埒、

又三日北京電　據牛官消息、各省爲英日聯盟事、來電者、絡繹不絕、其主張不一、政府甚見窘、

路透社三日天津電　前德租界內今日發生殺人案、兇手爲張作霖軍事顧問吳慶桐之老僕、因犯小過爲主人申斥、神經昏亂、殺其主人與主人之弟、繼圖乘汽車逃逸、爲汽車夫所阻、復殺之、旋逃至河濱、爲携械之警察所圍、乃躍入河中、由警察開鎗擊斃之、屍身尚未覓獲、

路透社四日香港電　華字報載稱、黔軍現攻擊桂省、柳州與黔邊之交通中阻、商業停頓、人民大爲驚惶、

又四日香港電　香港華商若干人議仿歐制設一銀行、集資本二百萬元、每股十元、定名商業儲蓄銀行、

又四日香港電　政府現正考慮强迫在香港註冊或常至香港之船隻裝置無線電報事、大約不日將以議案提交立法會議、

東方通信社四日北京電　昨日新華門前、軍警與學生代表之衝突、今日中外各報、咸大斥軍警方面之不法、又本事件已成刑事問題、故今日已付諸裁判、教員與學生方面、自昨日以來、尙繼續分發維持教育運動之傳單、並發通電於國內外、請各會應援、準備於五日爲示威運動、但昨日以來、爲雨所阻、尙未見有何等戶外運動、

又四日北京電　鑒由吉林省議會、質問中央政府、外傳與日本資本家、繼續協議吉會鐵路借欵及吉黑兩省之森林礦山借欵、其說眞僞如何、於是農商總長、於本月一日、電告吉林省長、向該省議會、辯明並無其事、並於本日之政府公報發表之、

東方通信社四日天津電　南陽鎮守使吳慶桐、三日午後在舊時德租界本宅、與其弟同爲衛兵岳樹森鎗擊身死、吳妻亦負重傷、岳爲家人所追、投入白河、爲吳之馬丁由陸上擊斃之、但因時適潮漲、故屍體尙未發現、據調其原因、爲吳偕岳赴張作霖小站閱兵後、翌日遂發生此事、故相傳含有何等政治意味矣、

又三日天津電　張作霖今日午後五時動身返奉、

東方通信社三日漢口電　王督歸任後、立命漢陽兵工廠、趕造砲彈一千箱、

又三日漢口電　王督爲疏通陝西陳樹藩意見、令閻相文赴任故、特派副官一名至陝、以保證陳部各軍隊爲條件、勸以如迎閻氏、必不闘動、

又二日漢口電　王督如前電所述、已於昨晚安然歸鄂、渠自北京動身後、見曹錕於保定、晤吳佩孚於鄭州、趙倜亦自開封至鄭、與王會見、又在信陽見馮玉祥、所至歡迎、王督此次晉京、但因人而執調停之勞、絕無何等要求、惟軍費一項、則向中央領取公債一百萬元、現銀五十萬元耳、據其隨員云、此次北京會議之結果、大總統欲任曹錕爲西北經略使、王占元爲長江經略使、倫王督以今非其時、極力辭去之、此次之討蒙問題、張作霖將自出、設大本營於恰克圖、又命駐潼關之張玉祥軍隊全部起行、在信陽州、與吳佩孚之軍隊、交換駐紮、

又二日漢口電　新任陝督閻相文、因俟與陳樹藩疏通意見、將在漢勾留、以待消息、

大同通信社四日北京電　職教員學生受傷、致潮愈擴大、馬鄰翼辭職、靳慰留、馬聲言不負責、靳決照范源濂主張、改組八校、已電范商請復任、

又四日北京電　靳以此次學潮再起、確係某系暗中煽動、決强硬辦理、飭令軍警干涉、集會遊行、一槪禁止、

又四日北京電　直曹覆陝陳電、允代向中央請撥欵餉五十萬、所部軍隊、由閻到任後改編、院亦有允發欠餉電致陳、限令尅日交卸、

又四日北京電　陝各界電呈、請准省長由陝推舉、閻新任少帶兵、陳督任內欠費、趕卽籌撥、俾免戰事而安西陲、

又四日北京電　桂陳炳焜電、梧至三水航路已斷、與粵交綏在卽、後方財政、及贛閩援助、請趣接洽實行、政府擬以財政由鈕次長斡旋、贛閩已一再去電、得覆再告、

又四日北京電　張作霖在津、籌議征蒙軍事交通、幷擬定京綏路完全改歸奉軍保護辦法、聞與曹晤商、亦有此點關係、

又四日北京電　陸榮廷不允撥濟馬濟餉械彈、諸馬與陸感情益惡、再電政府請撤換、

又四日北京電　姜桂題已決定專管理將軍府事務、在熱發生、恐調京助拱衞、汲金純預備帶二十八師赴熱任、

又四日北京電　蓬萊密電某當局、謂寗滬兩方、稭疏濬得手、據知之者言、此卽爲中央佈置撤換某督之準備、

又四日北京電　魯田逃辭職、張懷芝謀督魯甚力、閣政府意、擬准田辭兼長、

又四日北京電　傳聞農商部將改組、更名實業部、府院人云不確、

大同通信社四日南京電　孫多鈺調路政司、寗紳會議、呈請由齊督兼攝省長、發表後、再由齊督遴保寗紳一人充會辦、

大同通信社四日廣州電　陳炳焜拘獲旅梧粵商數十名、市面騷動、桂人以此種舉動、足引起桂粵人民惡感、簽主聯省自治、

國外特約電

● 英國礦工問題之近訊

路透社三日倫敦電　礦主昨在倫敦集議考慮各地方之覆書、今日將議決上首相之書、現信礦主願接受政府之臨時解決條件、惟願將永遠計畫聽候公斷、礦工幹事部今日集議、政府之條件、必遭拒絕、可以豫決、煤礦停工爲日已久、各大實業區域、大受影響、孟鄧斯德之現象、說者謂從來所未見、商店貨棧、多已閉門、商業漸由沉寂而趨於停頓、惟鐵路事務、已有轉機之象、倫敦與南鐵路公司宣布自星期一日起、將增加火車開行次數、

又三日倫敦電　礦主答覆政府之提議、謂礦工如不放棄全國利益共同分配全國工資一起解決之要求、則解決爭端事務、難有進步可言、並建議設一全國事務局、以中立方面之人爲主席、根據利益對工資之比例、定一標準工資、其決議雙方均須遵守、礦工亦答覆政府、僅言各區均拒絕政府之提議、

又四日倫敦電　失業保險金、近兩月內屢經提用、所餘無幾、故政府決議減輕失業工人所得之利益、及增加各方面應付之經費、在二月杪、此項存金、尙有二千萬鎊、近每星期內輒提用一百八十萬鎊、分給二百萬工人、而每星期之入項、僅有六十萬鎊、故存金今已告罄、其不足之數、由財政部供給借欵一千萬鎊、亦幾用盡、

又四日倫敦電　礦工雖拒絕政府之提議、但衆意雙方爭端、不日可望解決、蓋礦主覆政府之書、表示各爭點可以商得同意、書中除陳述礦主之意見外、且詳細解釋前所提出之條件、且提出改善條件之計畫、顧慮礦內之情狀、增加礦工之工資、礦主又允津貼受低資之工人、礦工將於今日復開會議、似將礦考慮上述條件、及考慮諾桑姆白倫召集全國大會討論全局之提議、

又三日倫敦電　寶比夏之斯溫維克煤礦平時曾雇用工人千名、今晨已復開工、工人允暫減工資二工作日後照總解決之條件辦理、

又二日倫敦電　英國機師公會發表一文、言煤礦風潮之經濟上原因、謂一九二一年首三個月內、每人掘出之煤額、較諸一九一三年同期僅占百分之六十八、而礦工則較前多九萬九千七百人、每人一年工資平均計算、由八十二鎊增至二百三十二鎊、蓋已增加百分之一百八十三、而生活代價則增加百分之一百五十三、每噸煤平均工本、由六先令四便士增至二十六先令、平均售價由十先令增至三十二先令、而出口之煤、則由九十七兆噸、（一九一三年）落至三十八兆噸、（一九二一年）矣、以一九二一年三月份而言、直接之損失、年達八千五百萬鎊、煉鐵廠共三百零三家、四月間煤礦停工、僅有十三家照常營業、一九一三年礦鐵月出八十五萬五千噸、今祗有六萬噸、據實業界意見、苟不設法使煤礦價低落、俾實業界能購煤應用、則煤礦風潮之解決、無論用何方法、終無價值可言云、

● 辛博森之英日盟約談

路透社三日倫敦電　中政府政治顧問辛博森博士已抵倫敦、解釋中國對於遠東難題與英日盟約之意見、辛博士擬在英倫盤桓兩月、博士言及渠與美國及加拿大政府諸大員晤談事、謂渠在美國見一般輿論皆贊成參議員考米克氏之議論、以爲英日兩國或能締結可爲美政府所接受之約、但不能締結可爲美國人民所接受之約、美國人民今已決定美國最後之政策矣、美政府諸公與渠談論此問題者、對於太平洋海岸問題、無不表示重大注意、而關於造船築港以謀盡力自固等事、固毫不自諱也、加拿大議員於晤談時、咸抱一致見解、以爲盟約雖以任何形式賡續之、然必加入一條、規定非俟加拿大國會批准、此約不發生效力、博士又謂渠離北京之前、中國外交部長曾告渠中國將視英日續盟爲英國正式承認戰時日本對華政策如山東等問題之表示、博士力言中國對日並無直正齟齬、但僅政策之問題、與解釋公文之問題耳、如中國觀念果得適當之考慮、則中日間惡感卽可迅速消釋、博士後言及中國抵制英貨之可能性、謂中國報紙常稱日本爲英國政策之機械、遠東全局英國實負其責、是華商中頗有激昂感觸云云、

● 海參崴人民反對新政府

華俄通信社三十一日哈爾濱電　海參崴所有獨立報館、均已封閉、舊黨祖國報於二十八日評論中、有謂『吾人所希望者、今已成爲泡影、人民前以不滿意共產黨、故羣起而推翻其政府、但今日麥氏之政府、亦非吾人所歡迎、吾人之所要求者、爲一由全體人民選出之眞正民治主義之政府也、』哈爾濱舊黨輿論、對於麥庫羅夫政府、及高佩爾軍亦甚不滿、要求將政權畀之謝米諾夫、幷擬定謝米諾夫政府之人物、伊萬諾夫氏、柏列業夫氏、塔司金氏等、均爲彼等所擬定之總長、崴埠和平派團體、亦不滿於麥氏政府之設施、要求再召集國會、新政府前以國會中議員之一部分、要求國會爲具有最高權利之機關、故用命令解散、日文海日報、謂『吾人幷未不能令人滿意之處甚多、吾人所希望者、一民治主義政府之實現耳、此舊黨政府、不久卽將被推翻、遠東和平不日卽可恢復也』云云、列柏得夫氏被任爲海參崴守備隊司令、科羅索夫氏已被任爲外交總長、現正擬將此次推翻政府之理由及其日後之方針、宣告歐美各國、又麥庫羅夫氏、頃正式宣言不歡迎謝米諾夫、以高謝兩黨、或將發生齟齬云、

● 沿海省現狀之雜報

華俄通信社三十一日哈爾濱電　據最近報告、沿海省工人均預備罷工、尼科爾斯克臨時自衞隊隊長列栢得夫氏及副隊長市尹均已被擒、伊曼車站附近之鐵道工人已罷工、故鐵道上運輸業已停止、曾有高佩爾軍隊一支隊、開往彈壓、又據報告、數日以前、曾有赤塔軍隊四師、開抵伊曼、擬赴尼科爾斯克、欲圖海平鐵道上之反對黨軍隊、二十八日、彼等卽開始南行、分乘四列車、以一武裝車前行、其司令、曾通知日軍司令部、告以此次行動之目的、日軍得此消息後、卽立刻派一支隊、向伊曼進行、電告俄軍司令、謂日軍司令部斷不容沿鐵道上發生戰事、但俄軍方面、尙無答覆、故恐日俄軍隊將發生衝突、二十七日、海參崴日軍報告部、曾發出一報告、謂今日（五月二十七日）解除多數黨自衞隊武裝事、業已完竣、人民治安、暫由日軍維持、日本當局、甚希望立卽組織一俄羅斯民治主義政府云云、新政府任命軍隊總指揮事、謝黨方面、極力反對、要求卽日收回成命、遠東共和國政府、頃下命令、對於哈巴羅甫斯與伊曼間鐵道上取攻勢、伊曼站附近、已由政府軍隊佔領、由海參崴逃赴附近山中之人民、絡繹不絕、彼等卽組設游擊隊、已與高佩爾軍小戰數次、日人方面、對於承認海參崴新政府、已表示極明顯之態度、日本軍務處、已正式接待新政府代表、雙方交涉、現正進行云、

● 俄亂近聞片片

路透社四日海參崴電　領事團決議非俟濱海省人民對於該省將來政府之性質有表示意見之機會、不許謝米諾夫登岸、海參崴及周圍之謝軍、須解除武裝、加浦爾之軍隊現守衞謝米諾夫所乘之日船、阻謝登岸、謝米諾夫政府之人員、近由哈爾濱抵此者、已被逮捕、據哈城子烏蘇里消息、加浦爾之軍、現向伯力進發、已在伊滿附近俘黨兵一大隊、

● 愛爾蘭最近之亂象

路透社三日倫敦電　愛爾蘭帝泊萊里郡波里安康附近有警察三十八名爲新芬黨二百名襲擊、死四名、傷五名、

又三日倫敦電　昨夜利物浦有通里斯之電話總線五十條、通北方之電話線二十條、爲人割斷、電話桿亦多被砍倒、利物浦與北方電話交通、大受妨礙、此舉必係新芬黨所爲、

● 英美棉業之近訊片片

路透社三日倫敦電　今日孟徹斯德某紗廠開會時、主席愛德加爵士乃倫敦銀行家、演說棉業前途、表示樂觀、謂世界缺少棉貨、甚於往日、但全球需求、現爲暫時種種不利之情形所阻遏、將來必有需求實現之一日、故目前不過觀望問題耳、紗廠今可以賤價購置、印度日本又誤縮工時、與蘭開夏工時相差不遠、德國復未能輸出棉貨、而價格不定金融緊迫之時代、現已過去、故棉業前途、確有樂觀云云、

又三日倫敦電　今日棉業雇主作最後之企圖、希望阻止棉業罷工、雇主議減輕工資、等於每鎊減五先令、工人則允議輕半克朗、談判業已決裂、罷工通知書將於明日實行、直接受影響者將有工人二十二萬名、連間接者共有六十萬名、

又三日紐約電　植棉家與棉業製造家二百人已啓程赴英、參與世界棉業大會、該會將在利物浦舉行、自六月十三日起、至二十二日止、

● 歐洲雜訊

路透社三日柏林電　保皇黨在此集衆示威時、有小軍官名尼森者、謂萊浦齊審訊戰事罪犯爲侮辱德國之舉、當局令英人生入萊浦齊、議員並請前皇回國、德總理韋士博士今日在衆院宣稱、將拘該員、控以大逆不道之罪、

又三日柏林電　被控賄殺前土耳其內閣總理太萊特氏之兇手台列里安氏、業經開釋、

又三日比京電　朱麿錇與其隨員、今日偕駐比華使、由此外相引見比皇、旋由比皇賜以盛宴、與宴者有外交、工部科學美術部諸大臣、比京市尹、比國各大學校長、

又三日倫敦電　顧公使與其夫人今晚宴待美大使哈維氏、來賓多屬外交界人員、朱爾典爵士與其夫人亦在座、

又三日倫敦電　大東電報公司宣稱、近今發往印度與遠東之電報、傳遞遲緩、乃屬暫時之梗阻、因公司中之江海綫復須大加修理、以增傳遞力、俟工程告竣、發往印度與遠東之電報、卽可較前迅速、此項進步、數星期內可以實現云、

● 美洲雜訊

路透社三日華盛頓電　衆院外交股員會主席卜德氏將卽在衆院提出宣告對德與戰爭狀態終止之議案、以代諾克斯氏之議案、

又三日華盛頓電　合衆儲備金部四月份之報告、謂各項實業、已有進步、惟以全體而論、仍未入正軌、零售物價、漲落靡定、殊礙工資之最後整理、對外貿易、仍見疲滯、失業工人、歛額加增、天時不正、穀棉皆已受損、

蘇州 司部巷 傳科 殷震賢 分寓上海 鄙人常寓上海白克路永年里一弄東首第一家四百七十五號門牌候診

總發行所 上海大馬路 電話中央四四六七

益世耳聾還聰丸

愈每盒洋一元每料六盒洋五元服之不驗奉還原洋另製耳癰藥耳內潰爛膿水時流搽之立愈每瓶五角郵局函購原班回件上海三馬路大舞臺正對面 錬雲藥房

心

五行之中心屬火、其形圓、上闊下尖、內分上下左右四房、皆有管竅、爲生血迴血之用、蓋血受炭氣則色紫、回行至心右上房、有一總管、接回血入心中、落右下房、又一總管、運血出而過肺、被肺氣吹去紫色、遂變純赤、還入心之左上房、落左下房、又有一總管、運血出行、遍于週身、回歸於心、此即內經心主血脈之說也、是故心血足、則氣體充實、精神活潑、其人未有不康健勝常者、反是、而或患驚悸怔忡、夜不安寐、甚且面黃肌瘦、腰酸骨痛、疲倦乏力、索然無生氣者也、人造自來血、能補心血之不足、能助心房以發力、服之自然壯心經、多血液、清淡者、漸變爲鮮紅、鮮紅者益見爲濃厚、性味甘美、功力偉大、男女並治、老幼咸宜、當此秋令、氣候正在收藏、講求滋補者、幸勿自棄之、

人造自來血定價 每大瓶售洋二元 每小瓶一元二角

夏令要藥 功效服法詳載仿單

▲良丹 此丹用上等華藥仿西法精製氣味清香效驗靈速遠勝舶來品專治傷風感冒中暑中寒氣脹積食水土不服頭目昏暈反胃噯膈霍亂吐瀉痧痢疾痧瘴服此均有奇效

▲臭藥水 此藥水專能辟瘟驅疫除穢殺虫灑於室內天井門前溝竇及弄巷汚穢之處立能消除一切不正之氣俾無疫癘之傳染誠夏令家庭必備之品也

▲樟腦丸 此丸功用與臭藥水同惟使用較便儲於箱內可免衣蟲傷皮衣藏於懷中可除一切汚穢不潔之物氣避瘟防疫功用甚大

▲時疫水 此藥水又名十滴水止時疫霍亂吐瀉腹痛如絞或手足厥冷一切危險急症將此藥水五滴或十滴用開水沖服立見奇效

以上各藥零躉批均極公道

上海四馬路棋盤街轉角 五洲大藥房發行

靈驗無比 奏效迅速

立止白濁丸

一盒就好 止痛止濁 永不復發

511

眼疾無憂 瞽目還明

天寶齋啟

精美保證書 函索即奉

黃骨瘦○氣鬱○肚脹○久不受孕○胎動腹痛○懷胎發冷○懷胎腎虛○血崩黑塊○一切等症○一品每丸一元○上品每丸五角○雙料每丸一角

上海棋盤街普太和號披露 4398

光華眼鏡公司 大馬路大慶里 三百七十二號

上海縣沈知事告示 2111

半身不遂丸

專治瘋症 ◉ 純陽商標

程鳳生醫生製

瘋症百效丸

英醫生啓 濟生藥房

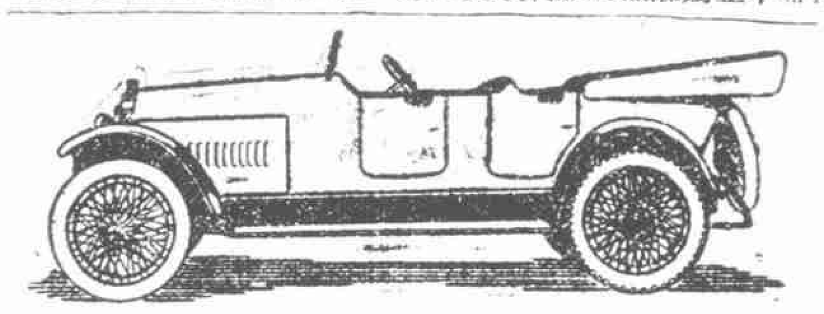

敝公司經售各廠新舊汽車貨車一切另件承辦修理油漆長途汽車工程自備電機電鍍修理
地址北河南路鴨子路口
電話北一二五四
另備客車貨車日夜出租
大陸汽車有限公司
總理周賢德謹啟 1998

永年人壽保險有限公司廣告

啓者本公司現已添設火險部承保一切火險保費克己賠款迅速如蒙惠顧無任歡迎
總理倪安謹啟

中國精益眼鏡公司啟

健陽 多子衍宗丸

彙司公司 男式部 新到大批 美國雨衣 原價每件洋十五元 特價七元五角
童子軍洋刀 原價每把一元五角 特價七角五分
彙司公司 南京路江西路轉角

秘製立消 4659

瘰癧丸

喉啞

失音丸

2117

上海太古火險公司
中國內地於通商各埠城鎮均有經理可承保各式房屋機器與貨物等

AUCTIONS 拍賣

禮拜二拍賣
魯意師摩洋行
始創自同治十三年 即英一千八百七十四年
400

禮拜二拍賣
蕩甘引擎 遷移在江西路廿二號
壳件洋行
始創自同治九年 即英一千八百七十年
384

禮拜三拍賣 401
淨漬貨
魯意師摩洋行
始創自同治十三年 即英一千八百七十四年

遺失棧單 300 1049 145

廣東水險派息 142

專治夜夢遺精無夢滑精

夢遺滑精丸

程鳳生法製藥房 2109

謝誦清堂藥室

諸瘡見消 皮膚痒

115

最著名之香煙

最著名之香烟

最著名之香烟

最著名之香煙

上海永泰和烟行廣告 1035

熟煤火

熟煤燃燒時無烟携取甚覺潔淨而又為市上最廉之實質燃料不論單獨或與些微煤炭和合燃燒均佳其所發出熱氣能保持多時凡欲知其價值及各項特點者請致函西藏路二百十六號時豐熟煤行詢問可也

廣東種德園謹告購婦科烏鷄白鳳丸曾經農商部嘉獎一等方是眞老牌的

烏鷄白鳳丸主治

一等獎五彩花鐵盒

種德園老藥局總發行

芬芳馥郁細膩潤滑實化粧之第一妙品

總經理 上海怡昌洋行

各大藥房各洋貨店均有出售

芳氏白玉霜

芳氏白玉霜

哮喘咳嗽之敵

此即環球交譽獨一有担保的治咳靈藥原瓶真標諸君購時務祈注意

各大藥房均有出售

如遇傷風咳嗽哮喘胸痛速服

貝索

英商貿勒洋行經理 上海仁記路

珂而犽子化妝品天下有名香皂香水香粉香霜牙膏皆以優美質料精製賜顧者請認明英文商標

美商珂而犽子公司製造 上海四川路九號 各處出售

上海縣沈知事給示保護

耳聾立聽丸

立愈斷根 ● 純陽商標

人陽即陰少熱耳益不愈二元老靈爛有瓶購加路照總之不聾虧陽耳亦補氣聽每元不聾還聽立一三相法藥中升也火肝旺耳清聽寒不腎升重交洋水包論每寄一愈館馬公氣耳聾清火旺肝耳聽清輕者一料十愈如淋耳元上路南房司不不腎耳更服此六年斷者有濟外洋海口隔足能虛不兼之丸一料廿根耳散者寄埠函索時賜清聽弱聽濕火之耳五年內另郵費江芳

鳳生程 藥製 生 2110

周杏泉戲法

專演西洋中國奇幻戲法魔術久已名界各處許可仍邀請認相府慶祝壽誕諸君如有喜慶堂會請早到法賓家期首府南鄭里內新華木橋

筱桂蓀 改良蘇灘

聘請蘇灘名家全體合班承接堂會各界喜慶早訂為荷 界各木洋請 一 承接

請看今日天蟾舞台日夜的好戲

李吉瑞日戲○淮唱翠屏山○夜戲淮唱全本鳳凰山○代獨木關○日夜的戲○皆是蓋世無雙的好戲○

劉小衡的唱工○諸位是聽過的了○他的客色做工○腰腿工夫○諸位是看過的了○我看諸位前兩夜的意思○很是贊賞得了不得○然而尚未盡其長○請再看他今日的貴妃醉酒○今夜的寶蟾送酒○就知道他的梅派戲○實在不在人下了○

張小樓的靠把○在上海可算得是個尖兒了○請看他今日的日戲挑華車○夜戲長板坡○實有與衆不同之妙○

趙鴻林的大刀眞槍○不要說戲班中沒有這樣的本領○就是武士道○亦當退避三舍○請看他今日的日戲金堤關○夜戲塔子溝○諸君必定要更覺滿意呢○

大舞臺

念九夜特煩最優等文武藝員淮演新排俠情好戲

新排新演

宏碧緣 第十四本

大世界內乾坤大劇塲四月廿九戲

今夜淮演二本

七劍十三俠

工部局布告携帶軍火

界)內携帶或搬運軍械(專為狩獵之用者不在此例)或其他侵害及防衛之器械子彈或炸烈品等件無論何人除立約國之海陸軍人員外交官長領事署官員工部局特許之職員暨穿着號衣之值差義勇隊隊員之外無論何人倘未向工部局領有執照不得藉故在本租界(即公共租界)內携帶或搬運之軍械其他侵害及防衛之器械子彈炸烈品為工部局之用或按該犯所隸屬之國律懲辦之徒刑並沒收其所携帶或搬運之軍械其他侵害及防衛之器械子彈炸烈品為工部局之用或按該犯所隸屬之國律懲辦之 凡違犯此項章程者當處不過三百元之罰金或不過三個月之

西曆一九二一年六月一號 397

袖罽昌綢緞莊遷移

(partly cut off) 今遷移至大馬路吉祥街鄉里二弄電話中央二七六七號電報掛號四七一一支號在漢口後張美之巷方正里恐未遍知特此聲明辱蒙賜顧無任歡迎 2082

維多利亞大影戲園

海寗路念四號

陽曆六月初三初四廿七廿八 陰曆五月初五 廿九 即禮拜五日起

(一)各國新聞(實事)

▲名偵探傑作○ ▲愛情好片○

(二)回思一頓想愁絕 共五大本

(三)滑稽一笑惟片

(價目)樓上一元二角 樓下七角 每夜九點一刻開

共和影戲院

西門外方浜橋

星期日戲目 第七八炸藥礦四本 第七八九集少婦含冤六本

星期一戲目 滑稽(一本) 第七八九集少婦含冤六本

(價目)正月通特別包廂一二三角 臨樓包廂每位二角四角六角 普通幼童減半 十十二十元

星期二四及星期日日戲 晚片

虹口大影戲園

乍浦路一百二十二號

陽曆六月初三初四廿七廿八 陰曆五月初五 廿九 即禮拜五日起

(一)各國新聞(實事)

▲大部偵探長片 ▲連臺三十大本

(二)第四集第五集 怪獅異聲 四大本

(三)惟一石匠 滑稽二大本

(價目)樓上三角 樓下一角念 幼童樓上二角 樓下一角念 日戲樓上二角 樓下一角

▲每晚七點半開演不悞▼

愛普廬影戲院

北四川路海寗路北首五十二號

價目 樓下九角 樓上一元五角

今晚戲目

最新著名勸世愛情新片 七大本

最新趣片 滑稽笑話

合浦珠 (在太平洋大風暴雨時實地攝影)

▲禮拜六禮拜日加演日戲▼

萬國大影戲園

中虹橋堍 莊源大東

陽曆六月初三初四廿七廿八 陰曆五月初五 廿九 即禮拜五日起

(一)各國新聞(實事)

(二)惡鬼遇危險 滑稽

▲大部歷險長片▼

(三)第十二十三集 失鎖記 四大本

(四)頑疲成態 滑稽二大本

頭等洋三角 二等洋二角 三等洋一角 幼童二角 一角 一律

▲每晚七點半開演不悞▼

新愛倫影戲院

在美界海寗路中市愛倫舊址

今日戲目

紅巾黨 二十三大本

炸藥礦 第十二十三集 十二十三大四本

登樓三角 特廳三角 頭等一角 小洋一律

蘇州民興新劇社

蘇州閶門外大馬路 電話第百六十三四

本社禮聘最優等文學大家特備全新五彩電光佈景

王陶馬陸王顧汪葛胡顧鄭 劉航琛 楊瀾身 趙曙光

廿九日戲 會鐘社

廿九夜戲 洪二太太艷史 活葬元元紅

亞令配克大影戲園

靜安寺路斜橋德路轉角

陽曆六月初三初四廿七廿八 陰曆五月初五 廿九 即禮拜五日起

一 各國新聞(實事) ▲情場中唯一佳片○

二 多愁佳人 共七大本

三 滑稽趣史 共二大本

▲價目▼ 特等三元 頭等一元 二等一元

萬源昌記義珠號

本號一早荷蒙 向在新北門內 無二 揭顧客 誠賢許 優待 毫無 虛飾 顧請 惠臨 選購 無任 歡迎 之至 開設已五十餘年 專售新式珍珠精工裝正 價貨 品 精 確 九 折 2131

製造(partly cut off)

本行開設於天津法租界 天津 ... 路南京路 ... 分館 ... 公署 ... 南京路西首 杭州 ... (partly cut off)

接國外特約電

●南滿鐵路會社案之牽涉

東方通信社四日東京電 關於南滿鐵路會社副社長中西氏之起訴、憲政會與國民黨、共以爲滿鐵正副社長、爲現政府所任命、今演出此免職而且不可不起訴之醜舉、爲現政府之重大責任、雖如詭辯、亦不能免政治的道德制裁、惟政府及政府黨、以爲起訴雖爲可悲之事、但政府爲尊重司法獨立、而不加干涉、實不得不然、是可見其光明正大之態度矣、且滿鐵事件與政府之主義政策、無何等之關係、則無因此而負總辭職責任之理由、貴族院議員仲小路廉氏曰、政府須基於前者貴族院所決議之振肅官紀之主旨、必出而矯正時弊云、

●法日互換文化之計畫

東方通信社四日東京電 東京設法國會館、巴黎設日本會館之議、目下日法兩國間、進行甚力、於法國會館、則陳列法國之雕刻繪畫、與以得觀法國文化之機會、於巴黎之日本會館、亦同樣陳列日本繪畫、又將日本文獻、翻譯而紹介於法國、此外則每年一次、交換第一流學者、開講演會等、努力於兩國民之諒解提携、此事於法國、已提出三十萬法郎之豫算、日本亦就出資方法等、着着進行、此計畫於英法兩國間、聞已實現云、

公電

●盧永祥通電 各報館均鑒、政綱解紐、海宇分崩、治絲愈棼、離軌愈遠、長此以往、國將不國、瞻望前途、悲焉如擣、竊維共和眞諦、惟在公平、若以散法自便辦選舉、詎得謂公、以瓜分利權舉外債、詎得爲平、以不公不平之方法謀統一、無異以油救火、適以速其燎原、今則不顧利害、不恤人言、而竟悍然爲之、永祥之愚、期期以爲不可、邇者人民渴望和平、正如久病望醫、顧欲謀醫病、須索病源、吾國前之不能統一、病在南北對峙、今之不能統一、病在各省分裂、對峙之局已變、則已無和議之可言、計惟有順應潮流、納之軌範、庶可因分裂而遞於分治、蓋吾國自有史以來、卽有內外輕重之聚訟、東西政哲、集權分權之辯、亦不過就政權分配之程序而言、與國家之統治權根本無關、年來政黨覬覦、集重中樞、野心家復斷斷焉保持中央集權之名、以爲盜國肥己之便、十年九亂、正坐此病、國人懲前毖後、謂與其飾中央集權之虛名、釀尾大不掉之實禍、何如分權於地方、俾羣才各有效用之途、先以省憲定自治之基礎、繼以國憲保統一之舊觀、改弦更張、斯入正本清源之道、惟依永祥愚見、救國不患無方、患在不能推誠相見、倘使國人眞有澈底覺悟、則又何事不可協商、我袍澤同此愛國之心、則同負救國救民之責、如由各省區軍政長官、選派全權代表、擇定適當地點、先籌妥善辦法、再付國民公決、但能允孚民意、我軍人決不越權干涉、如天之福、邦基由此底定、永祥退爲太平之民、固所深願、惟茲事體大、必須廣集衆思、方能研求至當、諸公愛護民國、具有同情、碩畫嘉猷、夙所欽仰、謹抒血忱、維希亮察、盧永祥豪、

●交通部通電 各報館鑒、本部本日復上海總商會一電、其文曰、上海總商會鑒、卅電具悉、吉會借欵合同、自前年商訂、未能就範、中經擱置、現在本部並未繼續辦理、尤無簽訂該項合同之事、希鑒察、特復、交通部江、特此奉聞、交通部肴、

●安慶省議會電 各報館鑒、六月二日上午八句鐘、各校校長光昇等來會、要求將教育廳主張增加教育費五十餘萬元、立時通過、否則限制自由等語、下午五句鐘、值大會散會時、突有各校學生數百人、圍攻議會、同時學生分往各議員住宅搜索、并私擅逮捕楊議員貢璠、班議員捻師、張議員之紳、監禁於學生聯合會及第一師範兩處、至夜十二句鐘、經警察前往解救、始得出險、時地方秩序大亂、比由聶省長會同馬帮辦并力維持、始得粗定、現在該校長等糾合學生、仍聚衆鼓噪、百端尋釁、法律幾失効用、除咨請省長督飭警察嚴密防範外、先電奉聞、安慶省議會江、

國內新聞

●北京特約通信(一)

未央

▲撤換督軍之第一聲

▲陳樹藩首先開刀 現任的各省督軍、有一部分地位搖動、此項消息、傳之已久、那些地位搖動的督軍、亦知道早晚總不免有這麼一回麼喝、所以這大半年以來、不是聯甚麼四省聯防、六省聯防、就是弄甚麼依附奉天、拿保境安民四個字、來作一個護身符、何謂聯防、無非防制他人不要斷我的手、拿我開刀、何謂保境安民、就是保着督軍的地位、安住督軍的身家、使他們不要來搖動我、所以這幾個月以來、使諜往來、如梭如織、力量雄厚一點的、便要借個名目、召集甚麼會議、臉面薄弱一點的、也是使軍四出、一面卑辭厚幣、盡到那事大的禮敬、一面陳說利害、謀覓那輔車相依的結合、就是那一班官僚政客、昔日麕集都下、高唱集權的人、現下也知道中央政府沒有希望、便趁着向那强藩大鎭、用那縱橫捭闔的工夫、所以割據事業、更進一步、一部分既然抱着侵略主義、要想兼幷他人的地盤、好擴充大督軍的勢力、怕人侵略的、自然也要想種種的抵抗的方法、攻守相持、各盡其巧、久而久之、總有一方發解、有隙可乘、所以陳樹藩便首先開刀了、

▲國民對這件事有甚麼議論呢 近年以來、人民受督軍的苦痛、也算是水深火熱、達於極點了、所以無論那一省區的人民、提起督軍二字、沒有不疾首蹙額的、如果中央政府、眞能把這班瘟神魔鬼、調動調動、能夠換一兩個差强人意的脚色、固然歡迎、就是不能夠差强人意、能夠叫他們活動活動、免得日久年長、根深柢固、也是好的、然而事實上却不能夠有這種希望、就是費了九牛二虎之力、使社稷人民受了莫大的犧牲、縱好容易更換了一二個督軍、却偏生一蟹不如一蟹、不但不能差强人意、倒反助紂爲虐、每况愈下、所以人民對於這一類軍閥的興仆轉移、總沒有甚麼好影響、輪到老百姓的頭上、所以大家更覺着看得厭了、無論他是怎麼樣個變化、大家總是灰心失望、所以這次陳樹藩的調動、北京的一般社會、並沒有甚麼樂觀、某日報評論的最好、他說陳樹藩應該換、但是應該換的、不止于陳樹藩一個、陳樹藩固然不好、但是派去接替的人物、未必就好似陳樹藩、而且先要帶兩三萬客軍、挾着這宗武力、去壓迫那關中、就是僥倖平安、也要替陝西人添了無量數的負擔、這眞是很平允很剴切的說法、也可見輿論的一斑了、

▲爲甚麼要拿陳樹藩先開刀呢 這其中的關係、甚是複雜、據我想起來、中央更換的手續、縱然不公、接替的人物、縱然不好、然而中央把這運用不動的督軍任免權、居然振作紀綱的來作他一下子、使中外的人士、看着中華民國、也還有個中央政府、中華民國的中央政府、對於他所管轄的督軍、也還能夠行使他的任免之權、就這一點上、能夠替我們裝一裝幌子、我們也應該歡迎他、所可惜者、這任免的命令、雖然由中央政府發表、然而中央政府之上、另外還有一個發號施令的機關、而且這個機關、還不祇一個、所以就是任免陳樹藩這點小事、也要躊躇了好幾個月、經過了幾多的波折、遇見了這個機會、纔好容易發表出來、原來陝西督軍的位置、早就有人屬目、這其中的緊要關鍵、就是奉直兩系同時注意、竟成了競爭地盤的焦點之一、所以相持不下者好幾個月、陳樹藩的督軍、能夠多延幾個月的生命、未必不由於此、從前許蘭洲早就垂涎這一席、幾次運動、總因機會尚未成熟、沒有達到目的、直皖戰爭之後、經過幾次的協商、許蘭洲的奉軍、居然退出陝豫的境界、眼明手快的吳子玉、早就看定關中、認爲這是直系生死的關頭、所以一下手就把住汴洛要道、始終做入關的準備、陳樹藩也看出這個苗頭、一面獻殷勤於曹王兩個强藩、以爲緩兵之計、一面連絡陸劉兩個後援、竟成輔車之勢、劉存厚、强又對付了大半年、直到如今、他的後援、劉存厚已經倒了、陸洪濤已經有了實際甘督的條件、王子春未嘗不想替他說句把話、然而這件事、在直派既認爲生死的關頭、不是可以做容頭人情的、而且湖北久已受客軍的累、也覺得臥榻之側、不容他人酣睡、所以直派便將閻吳聯成作偶條件、王季騏不能效法他人推廣地盤、然而附驥之下的陳廢物、能夠藉此去掉、也總算是一件快心的事、所謂比上不足、比下有餘、所以也就通過去了、至於奉天一派、自然不能忘情於陝西、然而先後所得的利益、已超過他人萬萬、而且近來既抱定遠交近攻的政策、從收復熱察綏內外蒙入手、陝西距離較遠、且汴洛既在直派掌握中、現在亦不容易爭持、不如作一個交換品罷、至於直派心目中、則以爲熱察綏各區、本屬奉天、現在既無要求索還之諒解、便把這三個特別區域、給他劃歸奉派、已算是失之東隅、這陝西督軍的更替、不過是收之桑榆、猶幸於無窮了、并不算是什麼意外的收獲、(未完)

●北京特約通信(二)

寄生

▲教育風潮之現狀

北京學界風潮、延亘兩月有餘、八校學生、四散歸里者、已達十之八九、以政府今日之能力、恐無解決之可望、至是嘆也、當風潮初起時、余卽謂是窮酸作用、殊爲恐因、窮則一般之原因、而其事之所以延長迄今者、實由於此、蓋其始本爲交通系謀倒范靜生、而欲操縱學界之一種策略、其後幾經變化、交通系固無法旋轉、研究系亦莫由指揮、蓋純然窮的問題矣、政府果有魄力、還清積欠、改組八校、未始非一辦法、否則一惟教職員之命是聽、亦早可以了結、乃政府硬既不敢、軟又不肯、敷衍延宕、至於今日、斯其罪眞大矣、范靜生與教職員、感情融洽之升次長、係張志潭所力保、馬叙倫卽爲窮組保舉者張也、張志潭不願當學潮之衝、故極主張由渠自兼教長、而諸復則請新兼部長、而彼於暗中握其實權、故極端反對新兼教長、乃卒以馬代部務矣、邇來新氏左右、頗涉不能一致、此亦其一端也、馬氏之來、初未與政府有何等要約、謂肯爲學界負責任、對於政府、極力抗爭、殆爲必不可能之事、學界方面、本非全體一致、奈自國務院不上課不發錢之公文宣布、將從前抗議、一概推翻、學界勢無屈服之理、所以現在之勉强相持、實爲政府所逼而成也、某日、教職員大會、馬叙倫曾云、各校代表、絕宜時時接洽、免有態度不一之弊、如高等師範、有人不贊成辭職之舉、是其例也、高師代表馬裕藻、登時拍案而起、力咎叙倫、不應舉出是例、且謂高師並無不一致之事、叙倫當卽聲明、不合以私人談話所得之消息、在公開大會中、舉以爲例、裕藻仍憤憤然、怒其捏造事實、旋隨卽退席、聲言不再到會、叙倫至此、亦憤然離主席之位、聲言不再與會、忙得會場諸人、兩面苦勸、裕藻已允不去、而叙倫則決不再就主席、正在難解難分之際、裕藻突向叙倫叩了兩頭、請不可以私人爭吵、誤了大家公事、叙倫乃復爲主席如初、此可見學界團體之內幕矣、陳任中者、教育部首席秘書、與學界聯絡最密、而此次調解、亦最熱心者也、前因政府迭次失信之故、致使陳居其間、非常難處、對於學界、亦復鬧翻、前因彼不肯到部、教職員代表、到彼宅中大鬧兩次、渠之太夫人、年八十矣、出而與教職員代表理論、陳恐乃母受氣、乃伏地磕頭、求太夫人回進內宅、勿復過問、學界因宣傳陳對舉動、誠不免於越軌、然實亦政府自召之、自今以往、恐尚有許多笑話、供人談噱也、(六月二日)

●都中學生之又一請願

京師國立公立各學校學生請願代表、於二日上午九鐘半、齊集女高師學校、旋於十鐘出發、直抵新華門、而東西門柵欄前、已滿佈兵丁、學生等遂向門役一再交涉、乃由門役帶領步行、往純一齋、由夏秘書接見、夏見學生代表、聲稱總理現正開國務會議、不克接見、詢問學生來意、並索呈文、學生代表拒絕之、謂非面見總理不可、呈文亦非面遞不可、遂由夏書一紙條、文爲『各校學生代表請求總理接見、請示、』令聽差送呈秘書長轉達總理、旋據聽差回稱、總理因國務會議、尚未完畢、如學生代表係關於教育問題來見、可先往教育部聽信、因國務會議、馬次長亦列席、關於教育問題、有許多議案尚待討論、馬回部後、必有以告諸學生云云、而學生代表持意甚堅、雖經夏秘書一再探索來意、俱不得要領、遂再書一紙條、文爲『據云所欲面陳之語、備極簡單、但非面陳不可、請批示、』旋批示三字、『不能見、』仍由聽差將該紙條持回、學生代表、比復問夏秘書、何以不與以一面、夏云大約係國務會議紛忙之故、學生代表云、國務會議當有散時、請於本日三點鐘以前、無論如何、必須接見、託夏轉達總理、夏遂告退、而學生代表、俟候於純一齋中、乃得以自由散步、時四圍之外、已滿佈兵丁、荷槍實彈、大有臨敵之勢、要知學生代表、與夏秘書再三磋難、已歷數時之久、此時已飢火中燒、勢難忍耐、遂談及麵包問題、蓋學生代表來院時、已預料今日結果不佳、勢非一宿國務院不可、一日晚間已將乾糧、餅餌多品、當進中華門時、本擬一同帶入、不料爲門役多方留難、經再三交涉、允於需要時、由軍警通知、再行送入、殊知此時純一齋八號之電話已斷、學生代表中、本有二人、預定留宿時、派出以通消息者、一爲曾青雲、一爲尤憲祖、此時遂由曾青雲出來取點心、詎知曾到中華門外傳達處、索要點心、據云非得庶務處允許不可、乃由傳達帶同往庶務處、將到庶務處後、竟祇一人、曾在庶務處默坐許久、此時已爲軍兵監視、欲進不能、欲退不可、曾大愧急、乃電其友某君、(係國務院辦事者)告以以上情形、遂由渠友電知秘書處、由秘書處通知庶務處、方准放行、於是曾青雲乃得逍遙自在出新華門矣、但是在純一齋諸位代表、照舊在那裏呆坐、望眼欲穿、只想一點鐘的充饑、不料曾青雲竟一去不返、於是再派尤憲祖出來取點心、尤此時竟寸步難行、丘八詢其何往、尤云擬出外、丘八云、非有號房帶領不可、旋找來一號房、由號房報告庶務處、某某係其代表之一、此時擬出外、可否放行、庶務處回電照准、遂由號房將尤代表領出新華門外、尤回校後、隨向京師各校學生臨時幹事會、報告一切、經討論結果、派尤憲祖汪瀚兩人、再到國務院、與已入內諸代表接洽、及送點心入內、詎知尤汪兩人與傳達處雖一再商量、均被拒絕、並云此時國務院實無一人能負責也、於是在內各代表之消息、外間竟無從知悉、大約免不了一日夜之凍餓也、男學生及小學生、未免太苦矣、茲查留宿國務院各代表、除曾青雲尤憲祖兩人已回校外、其餘爲北大楊崑生、職工諸昌祺、法專周茹芝、女高師劉蘅靜、農專張大陶、工專劉兆陽、醫專梁鐸、四中李達、男高附中汪德耀、男高附小李健吾、美術黃歲鴻、北師黃澤敷、北師附小錢燊坊、女附中傅毓修、第六女小陳慶秀徐華、第一女中黃又民、女附小余滿德趙婉貞十八人也、是晚請願消息傳出後、各校同學憤當憤懣、將於今日齊集天安門、專候留宿各代表出院、然後再行從長計議、如若天雨、則由各校推舉代表、分頭進行云、茲將該代表等所具呈文錄下、呈爲教育淪亡迅予維持事、竊北京國立專門以上八校因經費無着、教員停止職務、已逾兩月、教育淪亡、中外詫駭、京師爲教育中心、八校是教育樞紐、國立學校竟至停頓數月之久、非特宣布中國教育破產、實爲中國財政破產之預告、生等近受切膚之痛、遠懷覆巢之懼、傷心灑淚、恐駭萬狀、教育界人奔走呼號、月數十次、每一挫折、血憤塡胸、中國雖貧、何至二十餘萬元之教育月費籌至數月、尚無的欵、如今百政雖待舉、奈何令千鈞一髮之教育瀕於危殆、暑假將屆、八校未定、全國數萬中學畢業生、將何所投止、是八校直接罹災、中學間接受損、八校生癈學於前、中學生癈學於後、私立教育、何堪設想、生等憂憤所至、異口同聲、與其坐而耗時、不若急起力爭、爰共議五條、代表到院、恭呈鈞覽、伏懇總理以教育爲念、俯順輿情、迅予維持、並乞將所開五條、分別批准答復、不勝翹企待命之至、謹呈國務總理、北京公立學校臨時幹事會謹呈、(附列請願五條於後)(一)請政府屢次失信及國務院致教部九六一號是何用意、請明白答復、(二)請於一星期內將財教交三部前次所定、關於教育經費條文眞相明白宣布、(三)國務院前次批准三條辦法請卽實行、(四)四五月份教育經常費及應撥還之積欠、請於日內發給、(五)以上四條、如政府不能照辦、卽請明令解散、

●陝局之風雲片片

陝西問題、據連日形勢觀之、似已達於不穩程度、惟二日陳樹藩復有電到京、忽又一變態度、原文略云、奉令解職、至哭初衷、樹藩向之所求未獲者、今得如願以償、從茲優游歲月、還我初服、身雖在野、圖報心長、現已將各項事宜辦理清楚、專待交代、請飭閻督從速蒞陝、勿事懷疑云云、此電語氣、實與陳氏前此請延兩月交代之電大相抵觸、府院方面、以此中變化、捉摸不出、昨由院以一電復陝、略云來電已悉、執事經手所辦之欵、自應清理、卽希與曹使暨閻督直接接洽、當[illegible]協、惟現在借重長才、待辦之件甚多、希迅速來京、相助爲理云云、然據某方面消息、則謂陳樹藩已決定卽將軍權及軍隊交出、將其所部兵隊一律撥往陝西西路南路屯田、其內容係俟閻督接任後、再行辭職、爲驅逐閻督之活動、果爾則陳氏此電或卽含此作用、亦未可知、既此項消息、已爲直系方面所探知、曹使曾向新總理及大總統請示辦法、總統總理均謂陳樹藩軍隊如不聽命、卽行[illegible]則道散、故曹使及閻督馮旅、刻下均已準備一切、越日進軍入陝、而陝西軍官張寶麟等、日昨又來一電、略稱陳督在陝、坐鎭多年、軍民協洽、愛戴方殷、無端撤換、輿論沸騰、務請俯順衆情、收回閻相文督陝明令、如令必行、置將領兵士於不顧、則寶麟等手提有鐵、頸濺有血、勢必盡力以行云云、觀此、陝事恐終出於決裂也、

陝軍將領電請收回易督成命、經政府轉電曹使、設法應付、聞曹使等於日前致電井岳秀、張寶麟等、切實撫慰、並分電陳樹藩、囑速約束所部、曉以大義、勿爲越軌舉動、致累令名、旋得陳氏覆電、詞極恭順、略以部下將士、頗多生死患難之交、情感作用、在所不免、迭經分別勸諭、尚能服從、惟欠餉達百餘萬、日兵官佐節節上索、委屬無法疏通、務懇轉達中央俯賜維持、迅予撥付、則非惟一身重負立釋、卽一切糾紛、亦可渙解等語、上電業由曹使轉呈來京、政府方面尚無何等表示也、

參陸處十二日曾分電吳新田馮玉祥二人、促率所部趕速入陝、並令一切事宜、隨時稟呈曹使辦理、仍將各該前部現抵何處、及餘部陸續開拔日期、分別具報、

新總理深恐陝事破裂、特派陳氏駐京辦事員馬湝、於一日晚十一時、搭乘京漢路快車出京、前往勸導、但此事爲實利問題、未識能否以空言解釋也、

直軍方面、對於陝事態度、現已聲明、斷不輕開戰釁、如陳(樹藩)軍不先攻擊、必無戰事發生、將來直軍爲剿平陝匪起見、故以兩師一混成旅赴陝、兵分兩路前進、一往潼關、一往南鄭、

●旅京贛人之驅楊大會

旅京江西同鄉會日前(一日)午後四時、在江西會館開會、首由主席歐陽武報告開會宗旨、繼由新到京之省議員盧當、報告楊慶鋆當未發表署理命令以前、假造民意、賄買曹運鵬鄒道濟等、電請中央、改護爲署、迨命令發表以後、凡前日列名各該電者、均委以稅差要職、並歷數楊在財政廳任內、不呈明中央、亦不通過議會、濫發金庫證券、擾亂金融、並假省政府名義、在江南造幣廠鑄造銅元、私運上海銷售、所得餘利、盡入私囊、又連年因米禁問題、營私舞弊、前後所得、不下數十百萬、均屬證據確鑿、省議會方面早擬提起彈劾案、但處於特殊勢力之下、卽使通過、能否發生效力、尚屬疑問、此同人所以主張停止開會、趕速來京、與同鄉諸公、協商一種具體辦法、以貫澈贛人治贛之主張、繼由熊闢周演說、略謂吾人對趙省長固當一致擁護、促其趕速到任、但楊慶鋆禍贛、較戚揚爲尤甚、此刻似宜更進一步、爲驅楊之運動、不但不承認其署理廳長、卽財廳長、亦不准其留任、次由胡某起立發言、略謂楊慶鋆所以敢於橫行者、將有陳光遠爲後援、現在主張驅楊、陳光遠勢必爲之袒護、欲求根本解決、則陳光遠方面、似亦宜有相當之對待也、(衆鼓掌)當場公推省議會議長龍欽海議員盧當等、同鄉會代表熊闢周廖漢等、卽日分謁府院、將楊慶鋆禍贛罪狀、詳細陳述、請求政府下令、連同財政廳長本職、均予免除、並請求卽日電促趙省長到任、最後對於南潯路救濟辦法、略有討論、以時間不早、遂宣告散會云、

●京教職員索薪之一段落

二日下午一時、教職員代表百餘人、齊集女高師、先行開會、至二時許、赴教育部、候教育次長之答覆、先是教育次長告教職員、於下午五時至教育部、教職員以國務會議一時可畢、三時儘可相見、何必遲至五時、故仍以二時往、次長亦以三時許出見、先報告國務會議之結果議決一、二、四、五、月欠薪之三分之一以上、有總數爲二十七萬元支票一紙發出、至於教職員所要求五月初三以前、全數掃清之說、則據馬次長云曾於國務會議上力爭、乃以年節在邇、經濟困難、終歸無效、政府方竟無應付、請諸位原諒云云、教職員相繼發言、大意謂政府上次聲明、備欵以待、足見政府未曾無欵、有欵而不給、是爲[illegible]、無欵而空言、是失信用、政府應酬太上督軍之程儀、千萬不足惜、而獨靳此數十萬血汗之教職員薪水、未知居心何在、令教職員以債權者之資格、力爭欠俸、以國民之資格、力爭教育經費、然教職員今在要求辭職之中、『辭職一日不照准、吾輩教職員不能他離、政府卽應負一日損失之責、辭職至何日批准、薪水卽應算至何日結止、而至五月底截止之薪水、非於陰曆五月三日以前全數掃清不可、至於今日閣議通過之三分之一薪水、雖云支票已經簽字、然將來至銀行領取時、是否能領得出、則爲一疑問、應請次長卽時問明、馬次長當卽囑會計科打電話至中國銀行、經該銀行承認可付、惟須財政部再以一公文關照云云、馬次長乃復令打電話至財政部、問潘次長在部否、答稱在部、因卽派人赴財部、與潘次長接洽、當經允卽照辦、此項支票、已由八校校長、(二日亦在坐)領取、准今日(三日)發給教職員、關於陰曆五月初三前歸還全部之條件、則議決再行討論、定於今日下午三時許重赴教育部與次長交涉、馬次長則允於今日上午與交財兩部盡力接洽 是日教職員出教育部、已七時餘矣、

●所謂行政會議之收場

自江蘇撤回行政會議代表後、又有安徽陝西兩省繼續撤回、陝西省會代表高普煦、江蘇省會代表[illegible]、均已不到會了、只有安徽省會代表曾服恆、尚照常到席、昨天(二日)就是該會的末日、議的仍是省參事會一案、聽說開議的時候、多數的官代表、和少數的民代表、很有些爭論、初由民代表龍欽海報告審查會修正案、却又一面曾服恆、官代表何炳麟萬兆芝等、提出修正案、把審查會高調的修正案、根本推翻了、審查會修正案的第一條、是『省參事會議決關於執行省地方行政事務』、這種規定、要拿執行制責任制比較起來、並不算是唱高調、然而龍曾何萬四位代表、却異常小心、要把他改成『省參事會以省長及參事會十二人組織之、』不但不採甚麼執行制責任制、連那內務部原案的讓選制、也給取消了、王世選劉哲、兩位代表、都說這樣的規定、未免過於太不明瞭呢、官代表萬兆芝之說、正因爲大家主張不一、所以不必明白規定、倒可容易解決、駱某嚴他說、不先把性質規定明白、不能算一種法律、劉馥主張照審查會修正案、規定爲議決制、是很妥當的、曾服恆和萬兆芝、仍舊要堅持到底、有康世鐸提出一個修正案、改爲『省參事會、審議關於執行省地方行政、』對於這個修正的理由、說了許多話、凌文淵又提出一個修正案、改爲『省參事會議決及執行省政務』、也把這個修正的理由、說了許多話、劉彥說、究竟這參事會的性質、還是要規定、或是不要規定、可請會長從早表決罷、於是章會長就把他付表決、竟把龍曾何萬所提『省參事會以省長及參事員十二人組織之』的修正案、多數通過了、內務部的提案、關於職權上的規定、本有幾個假裝門面的議決字樣、擺在上面、這龍曾何萬四位心細得很、跟着也把他删得乾乾淨淨、這個擁護官權的參事會草案、就算完全告竣、正在這大家忽忽忙忙苟且了事的時候、凌文淵、忽又發言、在參事會職權上增加一條、『審議省與中央行政及財政權限之劃分事項』、曾服恆、萬兆芝、指斥他爲搗亂、章會長趕緊出來做和事老、抹剩下去、臨完大家同照了一張紀念相片、該會就從此閉幕、

●經略專征中之俄蒙匪勢

俄蒙匪寇擾察東經棚林西一帶、防務異常吃緊、茲聞熱河姜都統、於上月二十九三十三十一等日連來三電、向院告急、第一電係報告據林西米鎭守使電稱、經棚以北什巴爾台地方、現發俄蒙匪七八百名派隊防堵情形、第二電係報告英上地方亦有俄蒙匪千餘人竄來肆擾、業經撥多倫林西經棚各軍開赴前線、扼要防剿、并布置後方防務情形、第三電係以防務吃緊、需餉孔亟、懇迅撥欵、以資應付等語、當局昨已覆電姜都統謂、餉項已飭財部迅籌接濟、關於征蒙事宜、現已特派張巡閱使經略一切、大軍不日可到、仍望妥籌布置、以固現防、周登皞頃亦有電到京、略云、奉到代理命令、自揣才力淺薄、不習軍事、近日蒙邊非常吃緊、皞只能代理一二

請 即
節省一個錢 就是多得一個錢 諸君只要平時好好的節省些小的靡費 以後就可以致富起來
上海洋 萬國儲

眞婦科一
素必姙丹

葦芝之流海狗

星期，萬衆速飭馬都統即日回防，以資鎮懾等語、據此以觀，可知蒙邊形勢、大有日迫一日之概、

奉天所編之征蒙軍隊、業由參陸處規定出發路綫、共分三路、洮南作爲中路、會合察軍進攻、車臣汗滿洲里爲左翼、攻擊東蒙、張家口作爲右翼、進攻烏得、俟庫倫完全恢復後、三路軍隊、在小庫倫會師、再圖克復庫倫及恰克圖、

張使抵津後、與曹使協議奉軍征蒙後方策應諸務、並稍談直軍入陝之辦法、定於本星期六返奉、下星期將在奉大開一軍事會議、所有奉軍各官長均將列席討論、會議之期、以三日爲限、議畢、卽行開拔、預定陰曆七月以前、必可將蒙境內外匪亂蕩平、

張宗昌所部解散後、張氏在京運動復職、已非一日、惟政府近方提倡裁兵、成師之事、自難實現、適値蒙事緊急、張卽乘機向政府屢次請纓、茲聞張氏並在奉天投効、已蒙張使許可、將派爲征蒙遊擊隊總司令矣、

◉亞東和平與中日國交

自歐戰終了後、卽有大平和主義之國際聯盟會、應時而生、由是世界各國、皆得傾其全力、從事於大戰後經濟方法之整頓、社會制度之改革、以朝以夕、他務未遑、蓋世界上、任何國家、必須內政有實力、而後可以言對外、尤須外交無隱患、而後可以謀治內、此事理之至淺近者也、

例如英國之在戰前、已有愛爾蘭自治問題發生、而最近勞働者之大罷工、幾瀕其國於危境、又如德國賠欵、幾經交涉、爭持不下、頃以德新內閣成立、才有解決之望、又如俄國莫斯科政府首領列寗氏、近在其第十次共產會中宣言、謂由俄羅斯經濟系統上觀之、其沿革如下、（一）農民所有制、（二）地方商業生產制、（三）大多數人民均係農民與工匠、（四）私產資本主義、（五）國家資本主義、（六）社會主義、當小資產階級勢力優勝時、卽有大組織之生產機關、踵之而起、是卽國家資本主義時代、由國家資本主義、進而爲社會主義、其中經過、尙無定程、惟遽以共產主義之浦羅古拉姆、全部行之于小農國家其間實多危險、前此吾人被迫、採用有期武備共產主義、乃屬不得已之舉、今當以此種粮食稅辦法、而轉向國家社會主義商品交換時代、其入手方法、莫若獎勵農民之耕作、并先擴張農民生產物之交換自由、且對於農民於食料品交換外、有採取應使其可得更多物品之處置必要、約而言之、第一、卽於購買上更與以自由、第二、卽由於與國外開通商關係、此二目的、應期達到云云、列寗此種政策、自在該會決議後、業已着着進行矣、

綜英德俄觀之、其國之所處地位雖不同、與所現之事實雖不同、然皆欲假此和平曙光、俾在國內、整頓其經濟方法、改革其社會制度、則彼此一致也、

反觀我國、非所謂東亞和平之中心乎、然十年以來、擾擾紛紛、了無寗日、前此歐戰期中、在外交上失去機會、不知凡幾、而所觸痛苦、又不知凡幾、卽就目前觀察、於南北分立時期、復有孫中山假廣州總統之一幕、了無意識、令人歎惋、而北方政府、日形怯懦、已退處無權之地、此次曹張王京津會議、名爲擁護內閣、實則各懷欲望而來、各滿欲望而去、所謂征蒙、所謂討粵、皆若權謀索軍費之好材料耳、至擁護云者、殆又認白紙主義之新閣苟有存在之一日、彼輩卽各有可乘之機會也、若關係國家生死問題之都中教育費、不惜非武人所過問、卽在新閣視之、亦以承奉武人之故、中間閣置者久、迄於今日風潮愈演愈甚、已有不可收拾之勢、言武力則驕橫如彼、言教育則衰敝如此、在國際地位上、尙能保持體面乎、爲今之計、凡倡救國論者、固宜打破此武力主義、拯教育於危途、俾循世界大勢、得於經濟與社會、整頓而改革之、然茲事體大、非一蹴可幾、苟非東亞和平長此維持、恐不待整頓改革、而已有乘我之敝者、則於今後外交上、以最愼重態度、最圓融手段、謀切當之對付、實吾人最先之任務也、

鄰國無外交、爲古今通例、近年我國對外、所遭覆敗、固已不可勝言、於是國人之覺悟者、頗持一遠交近攻之策、以爲中日接近之屢屢失策、而彼西方大陸國、與我往還比較的尙有情誼也、第今後之國際競爭、爲財力之競爭、非武力之競爭、彼西方大陸國、所抱侵略主義、一唯財之是務、在我有不得不預爲之防者、至於對日方面、今後應持何種態度、亦當加之以研究、有人謂東亞和平、應由東亞諸國相互維持之、就過去事實論、中日間之感情日惡、良由於實行提携之機會絕少、故背道而馳、轉予第三者以利用、於是治絲而棼、了無就緒之一日、譬使日本政府、能改變對華態度、舍侵略而務親善、壹以和平爲職志、則吾人豈不樂聞、卽如日政府此次對華會議、固國人所認爲不滿意者也、然據他方消息、則以爲此次會議、乃日本政府、鑒於武力政策之失敗、受其國輿論之攻擊指責、而始博得此結果、日前小幡公使歸國時、在途中所發表談話、有中日新國交、須俟山東問題徹底解決、但能得國民同意、將爲無條件之交還等語、現在該國國論、頗贊同是說、而該國政府、亦有不永占山東之表示、是不得謂非日本外交上之一軟化、將來該會議終了、其具體解決如何、我人姑拭目以俟可也云云、總之外交方針、無永久不變者、中國與日本同處東亞、壤地相接、彼果能以誠相見、促進親善之誼、我國人乃最尙平和者、固樂與之携手、蓋今日之事、因人成事者固不可、而絕對的意氣用事者亦無濟、以國與國之間、不能容第三者出而置議、此亦在國人之自反耳、

◉陝督更替中之豫訊

開封訊、自閻相文督陝明令發表後、中央及曹使、均恐陳樹藩抗命、於是遣兵調將、大形忙碌、茲就日內所聞、分述如下、

五月廿八日晚、駐鄭第八混成旅派人在車站預備茶水、至夜三時、有駐信陽馮旅之一團、由信開拔至鄭、休息片時、卽轉汴洛車西上、廿九日馮軍由鄭經過赴洛者、約四列車、三十日馮旅二團二營營長張之江率步兵一營衛生營一排、砲隊機關鎗各一連、陸續由鄭西上、下午五時馮玉祥旅長至鄭、靳薦靑旅長（雲鶚）在車站迎迓、借乘電車赴第八旅司令部暢談甚久、晚九時馮君始回車站、至十一點、張子恒師長適由河北汲縣回鄭、與馮旅長偕至二十四師司令部、秘談至夜一時、始乘車西去、三十一日又有馮旅三營同西開拔、聞馮旅長至洛與吳副使接洽後、卽直趨潼關、而馮旅既完全開去、所餘營底、已開赴保定矣、

駐紮鄂境德安之第七師師長吳新田所部、已奉有曹使電令、開赴陝西、初聞吳俟馮旅開拔淨盡、卽以運馮之火車、開回漢口、接運吳師之一團、旋聞吳副使以潼關險要可守、萬一陳樹藩反抗、以重兵扼守潼關、仰攻頗難得力、已令吳新田由襄陽樊城一帶、取道襄河、溯流直上、經過豫境之內鄉淅川等處、直趨陝南之藍關、與馮旅遥遥相應、至第七師所餘營底、已全部移至鄭州、聽候進止云、

陳樹藩宣布自主之說、雖未證實、而直系方面、已嚴陣以待、日昨（三十日）中央又電商趙督酌派兩支隊、掩護直軍入陝、以壯聲援、趙督接電後、以直軍旣分潼關藍關兩路入陝、豫軍亦應分兩路接應、卽日令豫西丁香玲司令、派毅軍丁劉方三營長、編成一支隊、駐守陝靈閿底一帶、援助馮旅、又電令南陽鎭守使李治雲、派李曾王三營長、編一支隊、集合商南一帶、援助吳新田所部、

◉皖垣學生與議會之大衝突

△是議員拍馬之過也

當二日夜間九句鐘許、皖垣中、忽然軍警戒嚴、各街各巷、均派軍隊、荷槍實彈、梭巡守望、一時交通斷絕、人心恐慌、不知有何軍事發生、迨查明眞相、乃省議會與學生大起衝突、演出一齣全武行也、緣鳳陽關監督倪道烺、因省長娶媳、到省稱賀、省議員訂於二日在會歡迎、學生團以爲議會乃法定機關、議員爲人民代表、不應歡迎倪氏、徒博一姓之歡心、此起因一也、蚌埠地方、曾建倪嗣冲生祠、於七日行落成禮、在省議員、多有赴蚌觀禮者、學生團以爲開會期內、議員缺席、致要案於弗顧、此起因二也、有是二因、遂預計對待辦法、迨届二號、學生團卽派代表、赴省議會謁見議長、比由該會庶務代見、代表卽述以上二因、痛斥其非、並言教育追加經費、亟待議決、歡迎事已成過去、姑置勿論、若議員再紛紛赴蚌、此案勢必閣置、請求議長勸阻云云、代表言畢遂去、未幾學生復結隊而來、謂赴議會請願、時議員以爲不合、雙方奮鬪、此時徒手學生、安能與軍隊爲敵、忽又有着便衣者數十人、各執棍棒、將學生打得頭破血流、段段堵截、幾乎逃生無路、逆禍無門矣、乃議會方面、猶復加以種種責難、不料一波未平、一波又起、中有某議員請省長聶憲藩至、質問學生行爲、並請法政校長光昇至、又與光校長毆打起來、又有某議員、與趙議長亦爭鬧起來、七嘴八舌、磨拳擦掌、該會內秩序、一時爲之大亂、當經馬鎭守使、程警處長、極力調停、依然互相謾罵不止、時省長在場、亦未便置喙也、旋經省長趙議長程處長、同謂『此事斷不下來、我們都不幹了、』於是會中秩序稍定、各官相繼而散、是晚馬使、擬宣布緊急戒嚴令並欲調兵入城、經人勸阻未果、三日晨、學生均至教育會開會、（因二日夜間開會、被軍隊趕散、傳聞學生死一人、未知確否、）雖議有辦法、苦於難行、而各官則齊集省署會議、擬請士紳舒鴻貽黃書霖等、出爲調停、現學校方面、已一律罷課、尙不知如何結果也、

◉陳炯明與桂軍挑釁

陳炯明頃致桂軍將領電云、炯明曾致電諸公、企以自治主旨、同復粵桂之交誼、披瀝情愫、當蒙諒察、乃公等尙未見答、而陳炳焜輒有四月蒸電眞電、橫相詆譏、語語挑釁、直以擾亂粵東爲其職志、嘗經去電糾正、而陸榦卿三月漾電、猶爲之辯護、最近復見陳炳焜發表語誠將士白話文、則專欲惹起戰爭、快其私慾、以視青眞兩電、尤爲顯露、最可笑者、竟謂江西福建和各省督軍都要來打廣東、我們弟兄得了這個好機會、定必磨拳擦掌、奮勇上前、恨不得一步踏到廣東、把敵人亂殺、擂得乾乾淨淨等語、炯明乃知懷抱野心、樂以桂省爲孤注之一擲者、陳炳焜也、横逞其暴力、梗阻桂人之自治者、陳炳焜也、佳兵好殺、敵視粵人、不欲兩省重歸於好、稍得安寧者、亦陳炳焜也、陸榦卿漾電豈不言彼此若有同意、不妨訂一不相侵犯之約、而陳炳焜之舉動如此、使陸榦卿無術制止、則榦卿漾電所云、卽非自欺欺人、亦復空言無當、諸公今日如甘心惟陳炳焜馬首是瞻、不惜激成兵禍、坐令桑梓塗炭、則炯明亦欲無言、如其不然、則此居中作梗之人、實可陷桂省於危亂、傳曰、不去慶父、魯難未已、徇個人之私慾、而忘全省之安危、殊非智者之事、惟公等其圖利之、炯明感、

◉唐榆雙軌借欵之內容

京奉鐵路唐榆所擬設雙軌、訂借中英公司短期借欵、已由交通當局將其函約、呈明總統、此次借欵之由來、係在去年十二月間、中英兩國當事者於倫敦開會商酌、意在擴張開平灤州兩處煤礦、故會議結果、議決應先改良兩礦採掘方法、現在由兩礦僅輸往日本內地者、每年約達七十萬噸、若採掘之法完備、年可增百萬噸、輸出旣多、以現在之單綫論、當然不能敷搬、勢必趕修複線、同時擬將秦皇島商埠增修、比現在大三倍、並擬投資二千五百萬元、在該處設一大製鐵所、以兩煤礦所出之煤、鎔鍊附近及安徽寶興山各鐵礦之鐵、獲利決當豐富、其白河口之塘沽、亦擬修大規模之商埠、現下訂借之津榆路複綫工費借欵、卽爲當時議決之結果、其欵額聞爲英金五十萬磅、以京奉餘利擔保、年息八厘、回扣千分之五、其欵自上月起、每月由匯豐銀行交付路局一萬六百六十六磅、至明年六月起開始還本、

◉王占元回鄂後之所聞

漢口通訊、王占元返鄂後、除接見僚屬及與各領事團聯爲酬應外、復在督署開極秘密之會議、列席者約二十餘人、其內容如何、頗不易探悉、惟據接近某方面者云、王督此次入京、對於所議各案、滿意者有兩事、（一）施賑賑欵完全到手、（二）客軍離鄂已有二師、其不滿意者、亦有兩事、（一）四川北師無效、（二）長江勢力不能發展、故王氏對此不能不變更其前此之手段、以完成其所抱之目的、聞當日會議結果、已拍出密電七通、（一）致廣西陸榮廷者、約有數百言、內容極爲秘密、（二）致浙督盧永祥者、大槪關於選舉之解釋、（三）致蘇督齊燮元者、亦有千數百言、（四）致川湘滇黔四省首領者、大抵仍請遣派代表再作一度之接洽也、

◉湘省憲法審查會之紛拏萬狀

湘省憲法審查會、自開幕以來、黨派紛歧、主張龐雜、殆幾無日不在搗亂之中、方議至二十七條時、大鬧特鬧、爭論不休、按此條原文、爲『省議員之名額、以人口爲比例、每人口三十萬、選出議員一人、』各審查員所提出修正案、有反對原案、主張以縣區爲比例者、有主張將三十萬改爲二十萬、或十五萬、及十萬者、有主張於條文後、加但書、『人口不滿若干萬之縣、亦得選出議員一人者、（此主張、凡分不滿三十萬、不滿二十萬、不滿十五萬、不滿十萬數案、）有主張議員名額、加以限制、每縣至多不得過三人或二人者、綜而計之、凡提三十案之多、單是乙非、爭持至二日之久、猶未得有結果、時爲五月廿七及廿八兩日事也、

停頓復停頓、延至三十日、始得重行開會、時由仇審查長報告、謂憲法第二十七條修正案太多、已議兩天、尙沒有辦法、昨日（二十九）我們在順星橋歡迎熊審查長時、主張分三路推出數人、議決交大會討論、若無異議、就可施行、一時爭論又起、或詆爲包辦、或主張保留、喧騰許久、乃決定凡修正此條者、散會時、在本會辦公室討論、俟有具體辦法、再行提出大會、此條旣經擱起、似乎爭端可息矣、乃又有與湖南新聞界挑戰之一幕、

時主席報告、現有各審查員、請函請省長、追究新報前日所登之評論『審查會的歡迎會』內容硬將我們比爲牛豬不如、應如何辦法、並由胡速記將評論朗讀畢、當經實傳作權說、報館言論、本係自由、惟此項批評、不屬範圍之內、應請追究、譚和鳴說、新報專門顛倒是非、如前日我在法庭起訴判詞、他將原告變爲被告、去函請其更正、不但不更、而信亦未回、如此無聊、對於本會價値及私人名譽、均大有妨礙、應請究辦、曾毅說、牛豬馬罵人、本不要緊、可見湖南新聞界不是東西、祇專門無程度罵人、若他人或外省見之、大失本會威信、應請函請追究、衆均拍手贊成、此事亦算不議決之議決矣、乃又與有女界爭辯之一幕、

時有周岐南上臺稱、我從北京回來時、看見湖南女界極端贊成、現在女子所請各條、因有實在難行之處、故行反對、不料我昨日接一信、內言如不贊成、卽將我驅逐、我不知湖南女子如此無知識、祇曉得爭權爭利、不知從根本上解決、陳俶辯稱、我們女界、爭了什麼權利、你所接的信、係誰人寫的、可以找他、不能侮辱我女子全體、且前日報上、業已聲明、此時大起爭論、馮某說、無論何事、總有涼血份子熱血份子、據理爭論、本是正當、若說不贊成某、卽用炸彈炸、此係無知識人所爲、要時說、有據可憑者、應嚴究、無據者可査明再行討論、衆贊成、鬧至此時、已費去幾點鐘矣、乃始接開正式會、仇主席報告劉揆一由天津來電、因病辭職、是否挽留、衆主張重舉一副審査長、卽由主席清點、在場人數一百一十二人、當用無記名法投票、公推胡邁曾毅爲監察員、並由秘書唱名、上臺塡寫、開匭時、由速記清點票數相符、並由謝速記開票唱名、王克家得五十二票、當選爲副審査長、仇主席報告、可否延會接議、衆不贊成、遂紛紛出會矣、

◉浙議會又宣告延會

浙江省議會六月四日、下午一時開第十二次大會、由周議長主席、議員隨到隨去、待至三點一刻鐘、出席者祗六十一人、以休息室閱報室議員併計、亦不足法定人數、僉以不必再待、宣告延會、並聞其延會原因、一因議程第一案補助黃岩縣立中學校十年度經費案、尙須發生爭點、二因選舉以後、多欲休息一天、再行議事、三因每逢星期六、鄉省議員向例請假回籍、以致人數不足、現定於六月六日開議十年度省預算、一俟三讀通過、卽行分別旋里、其他各項要案、須付諸下届議員負責矣、

議會三日選定之候補省憲起草員、其名單如下、杭屬項倍年五十八票、顧乃斌二十七票、陸啓二十七票、方殿華五票、顧松慶八票、嘉屬陳宜慈三十票、聞寶銓三十票、屠善生十四票、顧宗晛十四票、沈文華八票、湖屬許炳堃四十八票、丁鳳元三十三票、蕭鑑三十二票、沈熊二十四票、兪鳳韶十五票、寗屬陳時夏四十七票、張維椿年三十三票、屠士恒廿三票、盧在珩二十六票、趙之偉二十四票、紹屬張鏡湘五十一票、阮凱三十六票、章五成三十三票、周廷棻三十一票、王家襄十四票、台屬黃迪三十六票、周當三十二票、蔡宗黃三十票、張騏驂二十九票、林文琴三十票、陳諾廿九票、黃鐘材十七票、衢屬章票、鄭凝二十四票、金屬林茂修六十二票、黃偶三十一璜五十四票、汪昭四十九票、余緒華三十五票、吳際元廿八票、袁德馨十八票、嚴爾方本仁四十七票、方型四十七票、王慶第四十四票、王鼐三十四票、余永樑三十一票、溫嶺姜會明三十三票、王侃三十二票、蔡信芳二十六票、林大同二十五票、呂渭英二十二票、處屬柳景元四十四票、潘世霖三十五票、孫壽芝三十三票、魏熙三十一票、鄭愷二十六票、

◉蘇議會第三臨時會開會紀事（五）

蘇省議會、昨三日開第三次臨時會第五次大會、簽到議員九十二人、錢副議長主席、報告新行遞補劉沐室到會、遂宣布議程、（一）上海縣商會會長姚曾綬請議取銷投標方法案、交審查、（二）省長交議解釋地方欵產經理處條例第三條、（三）本會追加九年度第二次臨時會經費案、逕咨省長、董永成請變更議事日程將武同擧提議查辦灌雲縣彭世讓吸食鴉片、違法殃民案、提前討論、以逕咨省長查辦、可決、又葉理封提議松江縣知事郭曾基違法殃民案、以逕咨省長查辦、可決、接議程討論、（四）特別審查會報告、張援華產詮提議組織省憲起草規程案、報告大會、由秘書長逐條朗讀、居宜厚質問審查長、起草委員二十三人之疑問、劉伯昌請本定二十二人、因有人主從單數、遂加一人、結果、仍爲二十二人、又徐宗鑑主張選擧起草委員、須至第二次不能足額、始行決選、表決通過、又徐聲錫主將第三條遇有必要時、起草委員會、亦得請求之一語刪去、又朱紹文劉伯昌主將公民大會、由審查會定之、改爲由起草委員會定之、除無修改、遂通過、接開三讀成立、朱紹文請於明日（四日）上午十二時開會慶祝、多數贊成、章紀綱又請變更議程、將第三十六案、太湖殺瑚漲灘亟行停止收買、以維水利案、逕咨省長、可決、又朱德恒請變更日程、先議第二十二案、本席提議江都公道橋工程宜繼續進行、以維公益案、逕咨省長、通過、時已六句鐘、遂散會、

◉南京快信

◉皖督張文生由皖來寗、昨乘午後五點零五分津浦車回蚌、齊王兩長均至江干歡送、

◉浦口商埠督辦孫多鈺、委派科員鄒樹穀前往江浦六合境內、查勘土山禁築商埠、

◉齊督電召第十九師師長楊春普、徐海鎮守使陳調元、偕參謀李鈞到寗、會議軍事、

◉商人張茂之自願蠲繳一千六百三十元、分兩期呈繳、接辦江寗八卦洲漁稅、

◉王省長以下關江岸建築工竣、昨下午四時許親往勘驗、

◉杭州快信

◉省議會定五日假通俗教育館、設備西餐宴請各界、

◉農商部科長周清仁、交通部科長黃曾銘、昨同車回京

◉財廳委岑鴻啓充盛澤稅務所長、劉思鑑充海門稅務所長、

◉省憲期成會、爲催促各縣舊縣議會議員、選舉省憲會議議員、定於五日下午一時、假省教育會、開第一次評議會、討論進行辦法、各屬幹事、並得到會陳述意見、

◉沈省長以本省限制行運銅幣、兩旬以來、市價仍未平減、沿海濱江各口、難保無私運入境、昨特通令各縣局、督飭警察員役、嚴密查禁、以遏來源、

◉省署自治籌議會、議決此次各縣辦理縣議會選舉、不必另設事務所、但由自治辦公處、原有人員兼辦、以節糜費、

◉省議員某等、以台屬工振董事會、議決省道綫里、由天台經寗海朱岙至臨海東鄉、而不經過仙居災區、殊違衆意、業向該會嚴重質問、

◉實業廳奉省令核議天台製糖廠息借官欵案、以該廠資本不過七千餘元、現在擬借數目、頗有超過、似恐難期穩固、已咨商財政廳核辦、

◉錢塘道尹張鼎銘、前令舊湖屬各縣、協修湖州府志、日久未據議復、昨特分別令催、迅卽議定辦法、呈候覈轉、

△蘇州通信▽

▲道署催解講習所經費　蘇常道尹兼道自治講習分所長王可耕、昨以講習所經費、前經按縣攤認、先令各解一半在案、現在開所已久、需欵孔殷、特通令所屬各縣、如數補解、吳縣溫知事奉文後、當在地方附稅費項下、動撥銀四百元、備文申解、一面呈報省長備案、

▲雲錦公所之特別會議　蘇州機匠衆多、歷次罷工風潮、較他業爲尤甚、近來米價漸高、各緞莊爲體恤起見、曾召集同業議定、自夏曆四月初一日起、花緞每尺加二分、素緞每尺加一分四釐、當經函致商會轉請縣署給示在案、乃前日又有機匠多人、向機業董事孫漢宗轉向司年永裕緞莊、要求再加、有因花色機上之加價不勻等語、故緞業雲錦公所、卽開特別會議、決定所有三錢以上之工價、再加一分、准自四月初一日起、一律結算云、

▲東吳附屬小學運動會　天賜莊東吳大學之第一及第三十六附屬小學、東吳青年會所設惠寒小學等三校、昨（四號）在該校運動場開聯合運動會、茲錄其節目如下、（一）五十碼賽跑、（二）一百碼賽跑、（三）擲鐵球、（四）擲野球、（五）跳高、（六）跳遠、（七）四百四十碼賽跑、（八）立跳、（九）二百二十碼賽跑、（十）撐高跳、（十一）半英里輪流賽跑、又該大學所設之麗澤競智二辯論會、均有小學附屬、比賽默誦英文、茲悉該二會、亦於昨日下午在校舉行本屆春季比賽、競智代表爲江保銘齊孝穠吳文炯、麗澤代表爲孫德光宋遂初劉錫榮云、

△松江通信▽

▲農會改選風潮結束　松江縣農會於四月十日改選、因運動會長者預取多數選票在外、陳混投票、致票額超出實到人數兩倍以上、除當場決定無效外、並經會員陳鳳儀等提起訴訟、雖經省長飭行實業廳、令縣查復、迄未解決、茲陳等以選舉弊之釀成、實因會員入會之並無限制、爲一大原因、按諸商會成文法之限制、准於改選通告之日、爲會員入會截止之期、今農會舊有會員幾人、旣無名冊宣示、更難保無新入會者冒充舊會員之弊病、現在根本救濟之法、唯有於重選之時、以四月十日實到繳費會員四百八十三人爲限、蓋是日未投票之舊會員、旣已放棄選權、於以後重選之時、卽不得再行加入、新入會者旣如商會規定、當然無投票之權、故將上列理由、呈請實業廳核示飭遵、以解紛爭、而維選政、

▲加委查辦李前知事　省署准省議會提議、查辦前松江縣知事李恩露吞沒忙漕征收費餘欵一案、除前已派委來松核算查追外、今又續委任重君來松、澈底清查、以免瞻徇、

△鎭江通信▽

▲電令催解省欵　財政廳長、以現在庫空如洗、待用孔殷、查丹徒縣由民國四年起、截至八年止、征存銀四萬七千九百三十餘元、爲時已久、未據解繳、設若各縣紛紛效尤、則本廳對於省地方行政所需、無米爲炊、遇何支給、昨已電令該縣、限五日內、迅將征存省稅銀元、悉數解清、以濟要需、毋稍推延云、

▲瓦木匠罷工記　鎭屬金壇縣、瓦木工匠、約有千餘人、近因米珠薪桂、生活程度艱難、於二號起、一律罷工、要求工頭、加增工資、未知如何解決云、

時評

◉哀學潮　再新

自我國教育史上發見一『學潮』名詞、於是內而中央外而各省、互相傳染、大有日盛一日之勢、此固言之可慨者也、

第政界對待之法、往往借重於軍隊、就近事論、如北京學生之請願則爲軍隊所創也、安徽學生之請願又爲軍隊所戕也、以莘莘學子而當赳赳武夫、有不大受打擊者乎、

雖然、大好青年、志氣高尙、不患無求學之地、何必爲彼但知趨利者作爵接、而與彼但知附勢者爭是非哉、噫、

儲蓄

蓄生財　每月還有得二千元之希望　欲知詳細　請閱本會章程　函索卽寄

（滬七號）蓄會啓

振華打字學社招生

本社發明閉眼術確實首先創設打字專科已十四年功課完備教法精善洵可爲各打字社之冠閉目打字三個月精熟能用新舊各式通用機器故謀業輒得優勝登報所揭本社者不加教速記簿記畢業後並能介紹生意另設一月畢業班欲閱詳章來取　虹口乍浦路

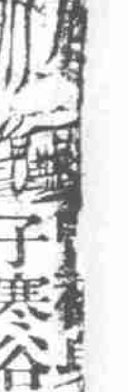

子寒谷春生丹

六元外埠函購郵寄妥速

服本藥房春生丹能補血養精滋陰健脾開胃活絡補腎益血明目陰足腎固壯體增壽量却病延年眞是扶陽之秘寶種子之仙丹非敢誇大實有靈驗不靈還洋每兩二元每盒四

上海三馬路大舞臺正對門餘雲藥房啓

天蟾舞臺 鳳記寶勝公司
念九日戲價目 花樓六角 特廂五角 優廳五角 特廳四角 頭廳三角 三層樓花二角 二等包廂二角

劉永春 黃智斌 李雙 張小樓 常春恒 趙洪林 劉筱衡 小馬五 李吉瑞 李雲峯

投唐陵碑 挑華車 九更天 金堤關 貴妃醉酒 翠屏山

天蟾舞臺 鳳記寶勝公司
念九夜戲 (價目) 花樓一元二角 優等廳一元 特別廳八角 特別廂八角 頭等廳四角 三層樓花三角 二等包廂二角 電話三〇二七

劉永春 黃智斌 天同普 趙洪林 小八 馬五 張小樓 李雲峯 劉常春 小衡恒 楊春芳 李吉瑞 韓文奎

天慶楊廣 塔子溝 喜榮歸 新長板坡 寶蟾送酒 鳳凰山

法租界共舞臺男女合演四月廿九日戲
電話一七三五

日戲價目 月樓三角 特包二角 官廳二角 特廳角半 頭廳一角 二廳一百 三層廂一角

呂小鋼鑽 薛銀麟 張菊芬 李寶龍 王文祥 呂月樵 林樹勛 張文艷 許鴻蘭 林樹森 呂月來 小寶義 王益芳 朱榮奎 小琴仙 孟筱冬 金鈴 金紅 洒 詹潤泉

四會捨 雙花蝴蝶 查關頭 二本七擒孟獲 全本新殺子報

法租界共舞臺男女合演四月廿九夜戲
電話三一七五

(夜戲價目) 月樓七角 特包六角 官廳六角 特廳五角 頭廳三角 二廳二角 三層廂三角

詹潤泉 孟小冬 林樹森 張文艷 呂月樵 張菊芬 朱榮奎 筱金鈴 小寶義 呂月來 孟筱冬 謝水福 林樹森 許鴻蘭 張文艷 陳彩霞 呂月樵 小琴仙 張菊芬 王文祥

頭本閻瑞生 陰陽河 二本鎗斃閻瑞生

新舞臺 合
四月廿九日戲價目 二等一角 頭等二角 特廳三角 特廂四角

(北市電話三千四百九十一號)(南市電話二百二十號)(北來車輛直達本舞臺門口免查捐照)

鍾鳳林 倪金利 劉振庭 李小山 趙君甫 夏月潤 邱治雲 許奎官 曹甫臣 劉漢森 劉漢臣 趙文 夏月珊 趙君玉 周鳳文 汪優游 邱治雲 王九林

玉鐲 拾頭 本走 麥城 全本 刁劉氏

新舞臺
四月廿九夜戲價目 二等二角 頭等四角 特廳七角 特廂八角

劉振庭 李小山 月君 夏月趙 潤甫 許奎官 倪金利 黃幼雅 曹甫臣 鍾鳳林 趙文 夏月連 汪潤 趙優游 夏君玉 周月珊 邱鳳文 夏月華 許奎官 劉漢臣

二本走麥城 新排頭本閻瑞生

亦舞臺 三馬路大新街
四月念九日戲注意價目 特別廂包三角 特別廳官三角 頭等二角 二等一角 電話中央四千一百六十一號

水上飄 李永利 黃永芳 孟鴻茂 張德俊 林顰卿 何月山 張國斌 聶輕雲 王 空城計

嘉興府 戲迷傳 伐子都 花田錯 巧 (鐵公雞本) 黛玉葬花

亦舞臺 三馬路大新街
四月廿九夜戲 價目注意 特別廂包六角 特別廳官六角 頭等三角 二等二角 電話中央四千一百六十一號

全體藝員七時登場 諸葛亮招親 惠顧諸君請早臨

大舞臺
四月廿九日 准演拿手好戲 注意價目 包廂四角 官廳三角 二等二角 三層一角

陳嘉璘 張德奎 譚月明 于振廷 應寶蓮 劉慧琴 杜俊 張馬 芬山 李瑞亭 張金安 苗勝春 何金壽 毛韻珂 毛仲琪 陳月樓 趙如泉 于振廷 賈璧雲

頭本鐵公雞 二本鐵公雞 空城計 三本鐵公雞 杜十娘 四本鐵公雞 天女散花

大舞台
四月廿九夜 准演新排連台情俠好戲 價目注意 包廂八角 官廳六角 二等四角 三層二角

十四本

新排 宏碧緣 新演

大世界乾坤大劇場四月廿九日夜戲目
另售包廂每位小洋四角 正廳每位小洋二角 手巾小帳分文不取

日戲 夜戲 夜日開映

紅雲 碧雲 小金菊 花奎英 金寶 梅莊 張菊花 小陳 活佛 粉菊花 綠牡丹 張少泉 春巴 李春蕉扇 李來 雲新華 雄 李子 粉菊花 牡丹張 少春 學 綠牡丹 張善甫 陳 綠牡丹 粉菊花 春 李來 (二本七十三劍俠) 武勇幻術長片 神仙劍 大結束

笑舞臺 和平社 新劇部
在廣西路汕頭路口電話中央三五一五

注意價目 (日戲)樓三角 別廂三角 特廳二角 正廳一角 (夜戲)樓六角 特別廂五角 包廂五角 正廳四角 頭等三角 二等二角 童半 幼減

陸笑痴 張嘯天 吳侖宜 徐半梅 張雙宜 鍾笑吾 鄭正秋 張嘯天 慎冶兒 張冶兒 著名滑稽 悲旦 名家

廿九日戲 新嫂嫂

廿九夜戲 賢妮佳兒

中國影戲館
美界四卡子橋下梧州路轉角

禮拜一二晚演 第七八九集 第九集 紅眼睛 劫獄復仇 禮拜三四晚演 第十一十二集 劫獄復仇 第十一集 黑箱案 禮拜五六晚及禮拜日夜 第十三十四集 半夜人

加演禮拜六禮拜日戲 每禮拜二五更換新片 自陰歷四月廿五日起 加演開十東滑稽片 (價目) 樓上二角 樓下一角

上海大戲院
上海唯一之影戲院 北四川路虬江路口

地址價目 包廂一元 樓廳六角 正廳四角 二廳二角

第一大名畢選 七大本 惱門塔文 最愛情得意片 名芳牲犧 慈父之苦心 多情之少女 無辜之少年 冤枉之死罪

厚禮延請 男女三位大歌劇家 登台演唱 清歌妙舞 佳妙絕色之女 清新歌聲 妙之絕 異旋之舞 音樂跳舞

上月開演 美國惱門塔文影戲 大家都說好 ... 禮拜六之日戲 秘密外交 禮拜日夜演 最後結局 寶石奇案

上海泰亨源昌記銀樓
本樓今庚更換記號昌記所有以前泰亨源所出金銀首飾以及外埠支店一概照常收兌以符信實而昭鄭重恐未週知特此聲明 開設英界北京路鐵大橋南 電話2868 掛號0077

古法加倍足赤金字 五十一元 售出每兩洋四十九元 收進每兩洋四十一元六角半 天字紋銀每兩

曉諸君腦筋裏頭的 寶蓮女史 眼睛裏又可看見他了
寶蓮女史的電影劇 真正色藝雙佳 凡愛看電影劇的人 腦筋裏個個有他的電影印着 可惜近來不肯攝映長片 去年本戲院覓到了一部德國大秘密後 以外竟然是沒有了 但有寶蓮的長片電影 生平共有十部 上海祇有九到部過 倘有一部未來 本戲院不惜重資 將該片覓運來華 劇名寶蓮從軍記 計三十一大本 乃寶蓮在歐戰正劇所攝 劇中各戰地實事 險處險到絕頂 奇處奇到絕頂 奧妙處奧妙到絕頂 這一部長片電影 真是寶蓮最後的長片 也是寶蓮最好的長片 以外就再沒有第二部出現 不信請大家聽看 可是本戲院不打誑語 剩下此片已是封灣 准於陰歷六月六號即陰歷五月初一禮拜一起連映演 戲資不加 佳座無多 觀者早臨為荷 上海大戲院啓 (宇一)

上海 崔氏辦香爐藥房啟
止咳化痰生津潤肺 曾經農商部註冊特許專利 又南洋勸業會國貨展覽會均給一等金牌認為濟世良藥 大盒二元四角 小盒一元二角 試服二角 上海三馬路跑馬廳泥城橋口

一星期包戒斷癮冠烟補腦酒
哈哈老前輩出世了

名腦烟補 ... 與一斷有大角九格洋三行橋路藥房 2140

王嶠崧
鳳琢女史 算命五角 選手擇吉 男女走失 流年 旅館洽會病看人 ...

惠羅公司白貨大廉價陳列之帽子及衣衫

白色枳樑樹皮夏帽現有六百頂出賣每頂通常賣洋七元白價賣洋六元二角五分

白色蓆帽打網球時戴之最宜帽旁圍有黑帶僅有六打出賣通常每項賣洋三元五角白價賣洋三元

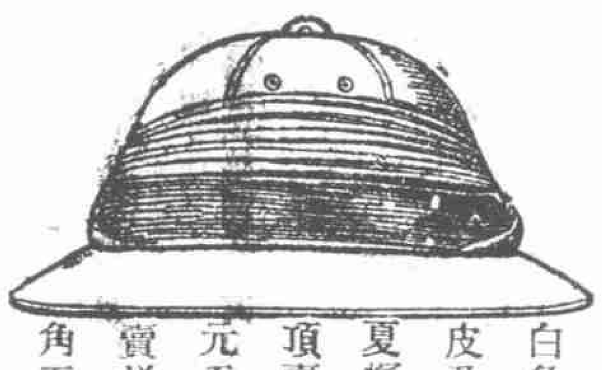

白色枳樑樹皮及橡樹皮夏帽通常每項賣洋十一元五角白價賣洋十元二角五分

Hawkes 白色夏帽係由枳樑樹皮及橡樹皮所製通常賣價每項十八元五角白價每項十六元五角

白色男帽用樹心所製每項通常賣洋七元五角白價賣洋六元二角五分

男人用白色法蘭絨外衣通常每件價洋二十七元五角白價賣洋二十五元

Ellwood 枳樑樹皮及橡樹皮白色夏帽每項通常賣洋十六元五角白價賣洋十五元

白色Jaeger發汗衣現有二百件出賣每件通常賣洋二十六元五角白價賣洋二十一元五角

全毛寬緊Jaeger發汗衣與圖上所示者甚似通常每件賣洋二十八元五角白價賣洋二十一元五角

白色男人用Jaeger發汗衣通常每件賣洋三十二元五角白價賣洋二十五元

白色法蘭絨褲現有五十條出賣通常每條賣洋十六元五角白價賣洋十五元

白色麥帽存貨不多每項通常賣洋四元七角五分白價賣洋四元三角

白色夏帽通常每項賣洋七元五角白價賣洋六元二角五分

香烟 品海

此真正價廉物美之香烟

烟絲柔潤為其香味極佳之明証且味道溫和可口無怪人人均讚美之也

駐華英美烟公司總理 有限英國公司

大泰山牌香煙

本公司前出泰山牌香煙經已馳名遐邇今選上等原料不惜工本特新製五十枚罐庄大泰山牌香烟一種烟枝加大烟味香醇烟色黃嫩誠佳品也每十罐之一罐內有特別贈品餘九罐每罐內有極精美月份牌贈券既獲物美價廉之利益復得贈品之優待也各紙烟店均有出售振興國貨請嘗試之

上海中國興業烟草有限公司

花柳病科

診所在六馬路朝陽樓茶館斜對門存濟醫局

介紹人 楊小川 關桐之 沈聯芳 姚紫若 姚慕蓮 王一亭 顧馨一 楊信之 傅筱庵 謝蘅牕 張乘君 陳蔭侯 徐冠南 莫子經 張邁槎 葉鴻英 林仲立 陸達權 龔榮卿 李英石 李右之 天台山農 同啟

上洋京都天寶齋

本埠新聞

●遠東運動會之末日

▲結果中國第二 ▲昨日比賽成績 ▲場內散發過激傳單 ▲給獎會發給運動獎品 ▲杜榮棠個人運動第一

昨日爲大運動會之末日、風雨交加、一如星期一開幕時之景象、但來賓仍不少、比賽開始前、吾國全體運動員、冒雨在會場內全體攝影、畢乃舉行萬國運動會、各項決賽、其遠東運動會三國前後計算、確悉非以所得分數多寡爲定、係以奪錦標之數目爲準、遠東運動會中共計八個錦標（一）田徑賽、（二）游泳、（三）足球、（四）籃球、（五）隊球、（六）網球、（七）棒球、（八）二十五英長途賽跑、其中菲列濱得田徑賽游泳網球棒球四錦標、中國得足球籃球隊球三錦標、日本僅得二十五英里之錦標、故此次遠東運動會、菲列濱居第一、中國第二、日本第三、此項報告、業已於昨晚給獎會中、正式宣佈、茲將昨日之運動成績、紀錄如下、

百碼賽跑決賽
第一名、（Catalon）（菲）第二名、（Pascual）（菲）第三名、平岡、（日）
時間十秒五分之一

二百二十碼低欄賽跑決賽
第一名、（Dizon）、第二名、（Abarra）、第三名、（Basoy）
時間二十六秒五分之三、

八百八十碼賽跑決賽
第一名、岡崎（日）第二名蓮見（日）第三名納戸德重（日）時間二分五秒

一百二十碼高欄賽跑決賽
第一名、阿海特（菲）第二名蘇愛拉（菲）第三名與山一三（日）
時間十六秒五分之四、

二百二十碼賽跑
第一名、加泰隆、（菲）
第二名、本岡三雄、（日）
第三名、馬血爾（上海西人）
時間二十三秒、又五分之三、

四百四十碼賽跑
第一名、台那烏、（菲）
第二名、麥林那契（菲）
第三名、洛倍茲、（菲）
時間五十二秒、又五分之四、

半英里接力賽跑
第一名、日本人運動會、
第二名、菲列濱運動會、
第三名、上海掠奪總會、
時間一分三十四秒又五分之四、

一英里接力賽跑
第一名、菲列濱運動會、
第二名、日本人運動會、
第三名、上海掠奪總會、
時間三分三十八秒又五分之三、

遠跳決賽
第一名、森托士、（菲）
第二名、門州、（菲）
第三名、長澤信之助、（日）
遠度二十一呎三吋又四分之一、

擲十六磅鐵錘
第一名、啞脫爾、（上海西巡）
第二名、福司脫、（美國第十五步兵隊）
第三名、柯樂克、（西人）
遠度一百十二呎五吋、

高跳
第一名、袁慶詳、（中）
第二名、助利拉、（菲）
第三名、榮重坤、（中）
高度五呎八吋又二分之一

擲鐵餅
第一名、柯樂克、（華北西人）
第二名、科士科脅拉、（菲）
第三名、美夫杜薩、（菲）
遠度一百另八呎九吋又八分之七

擲十六磅鐵球
第一名、藍爾、（華東西人）
第二名、中村正結、（日）
第三名、佛靈克、（西人）
遠度三十八呎十一吋又四分之三

棒球
棒球一項、作一錦標、菲日曾兩次作戰、一日勝、一菲勝、昨日午後作最後之決戰、結果爲二與三之比、菲列濱勝、錦標遂屬菲列濱、按遠東運動會中所有球類、皆祇比賽一次、勝負卽從此定、日菲之所以於棒球一項、比賽多次者、因前屆遠東運動會中、日菲棒球曾作二次比賽、此後卽引爲先例、與其他比賽較異也、

足球
香港球隊與上海西人足球隊比賽、前半時無甚結果、下半時香港敗一球、此爲香港球來滬後失敗之第一次、

從便長途賽跑
第一名、吉岡（日）第二名、佐略（日）第三名、生田（日）

中國選手全體

從便長途賽跑

華南隊球隊

遠東運動會昨晚八時三刻、在四川路中國基督教青年會開會給獎、三國選手均到場列席、合計辦事員共有五百人左右、此外尙有男女來賓數百人、濟濟一堂、盛極一時、會長王正廷氏主席、致開會詞、向此次運動會辦事諸人致謝、並謂上海工部局今次允借公園、爲運動地點、深爲感激云云、乃介紹遠東運動會名譽會長張季直代表吳淞商埠局交際科長朱中道博士演說、略謂運動會係昔歐洲希臘國所創始、傳至於今、希望大家務須提倡團結力互相扶助、有不折不撓之精神云云、次日本代表演說、謂觀今次運動成績、菲人大有進步、可賀可賀、日人於數項運動中、竟遭失敗、然已顯見尙武之精神、日代表係以英語演說、由主席於說畢後、譯述大意、次菲列濱代表柯西師君演說、首述感謝之意、繼謂上海風土宜人、菲人返後、當永遠追思在此時之狀、又謂此次成績、覺甚滿意、繼由運動會幹事葛賚博士報告、謂承諸辦事員竭誠相助、一切均甚順手、惟目下諸事尙未結束清楚、不能作詳細報告、乃由主席介紹擔任發給獎品之石女士、主席謂女士前曾遊學美國、現在江西、於醫學上爲國民造幸福、石女士謂上屆遠東運動會時、余年猶小、其時中國女子、不若如今之開放、乃前日余在會場中、見女學生千餘人、在場表演、足見已得進步、今日余到會時、會詢關於團體表演、有無獎品、得悉未有、甚覺缺感、以後尙望關於此等表演、亦備獎品云云、畢卽由石女士發給獎品、計各項運動之得第一名者、給金章一枚、第二名銀章、第三名銅章、狀爲圓形、此外並有文憑一紙、其長距離五英里賽跑及游泳第一者、日本運動會另備高大銀鼎各一只、江蘇省長及教育廳長、並各贈大旗一方與運動優勝者、省長旗上四大字、爲武裝和平、教育廳長所贈旗上爲優勝二字、均爲菲列濱所得、其他足球棒球籃球隊球第一、各有特別獎品、都爲各團體及個人贈送、香港足球隊得大銀盾一個、係由上海廣肇公所製送、隊球隊、廣肇公所贈大銀盾一坐、司包爾定君銀杯一只、田徑賽分數最多之菲列濱、亦另得特別獎品、爲菲列濱總督福勃司、商務書館之大銀杯各一只、銀杯銀鼎銀盾、不計其數、其中得特別獎品最多者、當推吾國運動員杜君榮棠、杜君非但得五項運動第一、且亦爲個人得分數之最多者、杜君所得特殷獎品、計廣肇公所小銀盾一坐、時報館優勝旗一面、省教育會油畫一幀、又小銀杯一只、南洋公學同學會、以杜君係該校同學、爲國增光、特贈大銀盾一坐、由該校舊同學鍾樸純君親自攜往給獎會中贈與杜君、核計杜君所得特別大小獎品、有十餘件之多、均屬貴重難得之物、杜君因在遠東運動會中、連勝數次、獲得銀製北京天壇模型一座、高尺餘、週亦約一尺、下鑲尺許長之四方座、狀極美觀、一般旁觀者、莫不羨慕不止、袁慶祥君亦由廣肇公所贈小銀盾一坐、其個人得分數之第二多者、屬菲人加泰陵、此君係短跑名手、在歷屆運動會中、連多次第得一、遠東運動會獎品發畢、接發萬國運動會、歷時頗久、至十時半始克畢事、乃映演影片、藉爲餘興云、

昨日午後三時、萬國運動會正在比賽劇烈之際、忽有形似學生者多人、在會場中、散發過激主義之傳單三種、意謂從狹義的遠東運動、做成廣義的遠東革命運動、一舉打碎資本制度、一腳踢翻政府機關、使遠東民族得到自由幸福、爲世界人類謀普遍革命等種種過激之說、煽惑觀聽、四面分佈、爲數甚多、當經童子軍以有犯法律、勸令阻止、正面擡台左邊乃有一人、突出手鎗、向童子軍連放數鎗示威、爲西巡聞聲追至、將放鎗者及其他四人、一併拘入捕房、事後探悉、幷未傷人、結果如何、容續誌、

上海日報公會、定於今日下午二時、在時報館新屋三層樓、歡迎本屆參與遠東運動會之中國委員及選手、已於日昨折柬相邀矣、

本日午後二時旅滬福建同鄉會在本會所、（福州路三山會館）開第一次懇親會、招待遠東運動會本省運動員、幷慰勞前在滬被拘學生、凡該會會員均可與會云、

●水木作與洗衣業罷工續誌

滬寗紹三幫水木工匠、要求各作主、增加工資、因雙方磋商無效、以致同盟罷工各等情、已誌前報、玆悉各工匠等、停止工作、已經四日、代表黃耕山各工頭、一再磋商、仍無效果、據工頭方面所稱、工資雖然照章二百九十文、然大多數、每工發給、約在小洋三角左右、適或每一工人、帶學徒一二人、同來工作、生活不佳者、亦要發給工資一角五分、卽或淸晨上工、天時尙晴、而午後下雨停工、工人等亦欲全日工資、似此計算、工資亦不爲少、致於業董張耀良顧蘭洲等、現已刷印傳單、分送各工人、商勸照常工作、不必要挾罷工、增加薪工、大可從長計議、一面分投說勸各作場主、商議辦法、聞此次工匠之要求太酷、致雙方難以接近、大約罷工風潮、恐一時難望解決、

本埠洗衣工人、因要求增加工資、以致同盟罷工等情、迭誌本報、玆悉該工人等、業由各店主、商議妥洽、照原得工資加增一成五分、今日可望照常工作、

虹口湯恩路匯芳鋸板公司、常年雇有鋸匠五十名、專司該公司鋸板、並未加入本埠鋸匠團體、以故日來滬寗紹三幫水木作工人及鋸匠、要求加給工資未遂、全體罷工、該公司鋸匠、亦未表示同一態度、仍照常工作、距至昨日午後、有同業多人、相率至該公司工作所、迫令一致行動、否則須以相當之手段對付云云、事爲該公司西人所聞、立卽報告該管哈爾濱捕房捕頭戳畢生、飭令中西探捕、馳往彈壓時、該工人等業已分頭散去、該探等遂向公司鋸匠、詳詢當時情形、回稟捕頭、諭令中西探捕、一體留心偵察、如遇成羣結隊之工人、着卽隨時勸令散去、以免人衆滋事云、又聞一部份工匠、平日係屬隻身來滬工作、夜則寄宿客棧、今恐此事非短時間所能解決、賦閒滬地、生活更覺困難、故家與滬相近者、皆邇回原籍矣、

●官塲歡宴美提督

美國駐亞艦隊總司令海軍提督史特拉上將、此次率同各艦長赴京回滬等情、已誌前報、玆聞本埠公署、如江蘇交涉公署松滬護軍使海軍總司令等、已定下星期一（六號）晚、假海軍聯歡社、公宴史上將等、聞已遍發柬帖矣、

●七團體昨日之餞別會

昨日正午、中南協會籌備會、江蘇省教育會、中華職業教育社、華僑聯合會、寰球中國學生會、新教育共進社、暨南學校商科等七團體、在大東旅社、公餞菲律賓華僑教育參觀團顔文初余謝諸君、席間、首由楊小川致餞別辭、希望以中國教育之進步、次由沈信卿致詞、述各團體期望參觀團之誠意、與彼此共圖教育進步之必要、並說明中南協會之性質、次趙厚生述中國年來政治方面、雖表現黑暗之象、毫無進步可言、而社會之實業與教育、確呈進步之象、觀於兩年來輸出貨日增、輸入超過之數日減、可爲實證、希望參觀團以中國社會之進步、報告於僑界、勿以政治上之悲觀而失望等語、後說明中南協會之發起、所以圖南洋中國兩方面教育與實業之互助、而共圖發展、現在簽名發起者、雖已達七十餘人、皆海內外實業與教育之鉅子、而尙未普及於南洋各界、且值政局不定、一切進行計劃、尙留以有待等語、復由參觀團員張時溪余謝、先後答復、張君述山西省事特詳、如普及教育、提倡中國原有美德、教育軍人、軍用學生、整頓吏治等、均足表示進步精神云云、余君又發明江蘇省教育界之進步、暨多數人士關心華僑教育之可感、殊爲樂觀、賓主酬酢甚歡、至二時許始散會、

●機器礱米公所之特別大會

上海機器礱米公所、遵以公共工部局定七月一號起、實行取締米店領照一事、故將常會改爲特別大會、昨日下午二時、正會長張樂君、副會長錢貴三、曾影亮、暨司月計議各職員同業、共到四十餘家、遂振鈴開會、由會長發表工部局實行領照、以及所訂取締各項章程、殊不適用、於我業大有關礙、嘉穀堂米店、有直接之關係、我同業亦有間接之關係、今日米店嘉穀堂、亦在邑廟內公所開大會、其會議之結果、尙未能詳晰、當卽推朱安生等、前往參預、俾能一致進行、云云、經公衆議決、七月一號工部局實行捐照、我業決不承認、現經總商會、允爲磋商辦法、以下星期答復、如果抗爭無效、當再聯合米店嘉穀堂、以及南北米行公會各團體、開聯席大會、討論辦法、一面將後盾手續、先爲預定、以便臨時措手得及云云、次議五月初旬糙粞市價、因米價增漲、略爲加增、計米糠每擔洋六角、白粞四元六角、糙粞一元八角、坭粞七角、轉頭糠四角等、議畢已六時矣、

●棉市近訊

邇來棉市穩固、棉價每日漲起四五錢、廠家存底空乏、急於需用、大有恐慌之象、故日來進貨甚爲忙碌、而以怡和購入爲最多、美棉印棉、雖稍回小、而本埠則有加無已、尙在趨高、較之三月間二十一兩餘之價格、相差至五兩以外、一般拋空者、未嘗不欲維持、惟目前形勢、實在不能壓小矣、

●近來糖市之疲軟

車糖市面、不振已久、數月來銷路呆滯、價徵軟弱、近日市面、太古大里怡和錦茂橫濱等行、均暫時停止開盤、因各種糖存貨尙多、猶未售出、倘盤一開、價必暴跌、公會划盤之滬牢福字十一兩、壽字十一兩另五分、但此擋久未見動、大約較前小去四錢、車糖市價、有跌無漲、市面無轉堅之望、惟香港糖市、則已有起色、因此數日中、山東幫往辦青赤糖二萬餘包、價六元五角三、至六元六角、軟黃五元二角、港地得此大批銷路、價遂升漲、如宋赤等已漲上二元、新貨尙遠、港地糖市、頗呈堅硬之形態云、

●紗價又漲

昨日交易所標準價格、忽漲兩餘、人心大好、而調査銷路方面、委實不多、僅天津、漢口、野雞、汕頭、蕪湖、等幫、買進二十支寶塔現大一百七十四兩五錢、探花現大一百七十三兩五錢、水月現大一百七十二兩、十六支雙象本月份隨出一百四十六兩二錢五分、丹鳳現貨一百四十五兩五錢、又本月份一百四十四兩二錢五分、雙馬本月份一百四十二兩五錢、文明現出一百四十一兩、十又本月份一百四十兩五錢、十支彩洋房一百三十兩、十二支一百三十一兩五錢、等本印兩類紗、計數百包而已、究其何由至此、殊莫名其妙、詢諸該業中人、據謂棉花市價步漲、而棉紗不無影響及之、且目下空頭頗多、如某紗廠拋出六七八月之期貨、有二三萬之鉅、其餘千數百數之空頭、不勝枚舉、現在市上皆軋空頭、故有今日之漲風也、言殊確當、惟是否眞切、尙待探誌、下午怡和紗廠開出七八九月份二十支三星一百六十二兩、五福一百六十一兩、牧羊一百五十九兩、數計一萬包、又內外紗廠開出本月份二十支水月一千五百包、價爲一百七十二兩云、

●五金貨多價跌

五金元釘市價、日來殊爲疲軟、較之上星期、每擔跌落三錢左右、因外洋到貨、連接不絕、滬地出口、雖每日運裝長江天津牛莊烟臺及杭州等處、亦約有二百餘擔、但進口太多、出口之數、遠不能敵、故市上存貨甚厚、昨日漢口幫採辦四分至一寸者、三十餘擔、價每擔五兩四錢半、（上星期價五兩七錢）寸二至三寸者、八十餘擔、價五兩二錢、（上星期價五兩五錢）天津幫辦二寸至二寸半者、二十餘擔、價五兩二錢五、（上星期價五兩五錢）近日孟令鋼市面、銷路尙不寂寞、實因存貨過多、價遂低跌、聞該業中人云、此種定貨、九號尙有續到、以後市價、恐難再跌也、

●商輪進出口貨之昨訊

▲進口貨 招商局之江新輪船、昨由長江各埠、裝來夏布一百四十三件、米麥八百另三包、粒米二百十三包、黑荳一百五十五包、黃荳一百七十七包、官布二十件、青麻一百八十六件、冬菜五十壜、松香一百卄八件、磁器九百三十八件、緞子五箱、上紙四十件、銅元六百箱、三北公司之寗興輪船、昨由福州、裝來茶葉一千七百五十五件、松香一千另九十六件、松板二萬五千六百另二根、箱板四千六百三十六件、下紙一千五百十三件、上紙三百三十件、破布四十二件、海皮二十七件、白礬十件、紙傘二件、銅器二件、又江天輪船、昨由寗波、裝來棉花四百十一包、荳一千八百三十二包、栗子一千二百七十四包、毛茶一千另三件、機花一百包、綢子一千八百二十二件、蛋荳三百八十五件、水煙一百七十五箱、香煙四箱、雙連紙三百卄件、十連紙三百八十七件、五連紙二千四百六十一件、蘭亮四十二件、生漆三十二桶、梅子十三件、什貨五十六件、花菓卄一件、土酒六箱、

▲出口貨 太古公司之鎭安輪船、昨日裝往廣東香港、有洋紗一千另三十七件、麵粉二千七百包、米麥八百八十八包、青蘇一千七百件、粉絲一百五十一件、生油七千五百桶、棉花二百卄包、綢子一百五十箱、荳九百十包、木耳二百三十件、瓜子六十二件、茶梗卄七件、荳餅二千塊、坑紗一百八十八件、大土酒一百八十五箱、小土酒卄箱、鹹魚二百十四件、石膏一百擔、生餅一百件、洋參二箱、顏料十箱、牛油四十桶、牛骨五十件、勿魚五十一件、瓦器三百六十件、紙頭四十件、洋紙五十件、藥材一千七百件、什貨二百九十七件、怡和洋行之廣生輪船、昨日裝往香港、有洋布七百卄件、糖一千二百包、麵粉三千包、生油五百桶、青蘇九百八十件、棉花三百包、米六百包、洋酒六十箱、肥皂一百卄箱、洋紗二百件、瓜子七十件、什貨三百五十件、

●一週間之金融狀況

本星期中洋價、較上次報告、略形低小、銀拆稍擡高、先令結價仍硬、掛牌不動、今錄情形於后、

▲洋釐 本星期初、洋價卽已回軟、至最近、又稍稍漲

哈哈真希奇

大德油廠何碩淸鳴謝

老牌補身聖藥 還少固本童片 YOHIMBE TABLETS 鸚鵡商標 ……此精神健旺可保一生康壯(每筒一元五角)(每打十五元)批發特別克己
分售處 上海五洲大藥房 北京五洲大藥房 天津中法大藥房 上海太和大藥房 上海先施公司 北京中法大藥房 漢口中法大藥房 上海華彰大藥房 漢口五洲大藥房 杭州五洲大藥房 上海永安公司 上海中法大藥房 天津 各大藥房均有發售 總發行所香港永樂街瑞昌西藥行 THE SUI CH… 1390

良辰↓ 者風和日麗景色宜人如在此時照一肖像其神彩豐弈別有佳趣凡欲照相者幸勿失此良辰而敝館布景之美尤有獨到之處諸君欲得良辰美景之相片倘蒙光顧一試 上海英大馬路雲南路口 中華照相館 電話中央五三五二 ↑美景

起、計最高七錢二分五釐五、最低七錢二分四釐五、相差爲一釐、近來洋釐用途平常、絲用已過、供給亦不豐盛、故釐價平平、無十分漲落、連日絲帮、因今歲繭收不佳、以前預備太足、反有賣出、不過端節將届、買戶較多、故釐價又稍趨漲、來星期市面、亦不過平平、端節後則洋價尚須大跌也、銀元天津方面、略有來源、一星期中、約百萬左右、出口則大譜收繭用欵、以運往無錫爲最多云、

▲銀拆　銀拆稍漲起、用途並無增加、漲勢亦極平常、最高七分、最低六分、本週洋價較小、故銀拆稍稍同漲、前昨三日、銀行僅半日開業、致拆息不能回鬆、來星期或有漲勢、

▲先令大條　先令市面、本週中仍少變動、內盤結價雖時有軟硬、然掛牌仍未改動、可見市面岑寂已極、昨日內盤開出結過三先令四辨士三七五、爲本週中最高之價云、大條有長有縮、連日似趨長風、最近又長三七五、計一星期內、最高三十四辨士一二五、最低三十三辨士一五云、

本月四日(星期六)爲止、各銀行存倉之銀洋等總數、較之上週調查時、中交通商等行、現銀共少存四萬兩、現洋則多存十三萬元、外國銀行、現銀共少存三十二萬兩、洋亦少存二百三十萬元、(華商不入外國銀行團者、均不在內、)又南北各莊、現銀尚豐、惟洋則減少、僅存三百餘萬元、因裝往各產繭處應用、並查自上月三十日至本月四日爲止、此週間各銀行進出口之銀洋、尚稱平定、惟較之上屆、減去半數、外洋大條銀、未有運申、而流出口者、祇有香港裝去現銀五十二萬兩、又洋四十九萬元、又日本大阪市、裝去金條六百三十條、此外均進出本國境內、又各處收繭之欵、雖有運往、但較往年爲少、實因今歲繭子收成不佳、是以出發者不夥、茲將本週逐日來往之確實總數列下、　計台灣銀行裝日本大阪市標金六百卅條、又麥加利裝香港洋卅萬元、廣帮大德昌亦裝去十九萬元、又現銀五十二萬兩、又中交兩行、裝南京造幣廠寶銀卅九萬兩、又由南京來洋四萬元、又漢口來洋十萬元、本街由天津運到銀元卅萬元、又中交及各莊、裝無錫現洋一百十八萬元、又蘇州四十九萬元、又嘉興廿九萬元、又杭州卅六萬元、又硤石七萬元、(均係收繭之需)比上星期竟減去三分之二云、

▲附銀行查倉單　昨(六月四日)星期六爲止、各銀行暨南北市錢莊存倉之銀洋等總數、計現銀共存三千二百九十七萬兩、現洋共存二千五百四十四萬元、大條銀仍然無存、今將各銀行之調數列后、匯豐銀六百七十萬、洋二百七十萬、麥加利銀四百五十萬、洋一百四十萬、道勝銀一百九十五萬、洋五十二萬、東方銀二百十萬、洋三十萬、花旗銀一百六十五萬、洋一百三十萬、華比銀五十萬、洋四十四萬、荷蘭銀五十五萬、洋八十萬、中國銀一百八十二萬、洋四百十八萬、交通銀一百三十六萬、洋五百十萬、中法銀一百十六萬、洋一百十萬、有利銀五十四萬、洋五十萬、友華銀五十萬、洋四十萬、菲律濱銀十八萬、洋八萬、通商銀五十萬、洋六十萬、匯興銀一百四十三萬、洋三十二萬、大通銀廿四萬、洋廿萬、安達銀一百十萬、洋廿萬、懋業銀六十四萬、洋六十五萬、華義銀廿五萬、洋廿五萬、　本街存底約銀五百三十萬、洋三百四十一萬、

◉一週間之出口貨市面

本埠絲市、本週來、仍未見活動、惟聞繭收不佳、故有貨者、意欲抬高價格、惟終無希望云、子市極形活動、芝蔴洋莊辦貨之旺、可謂達於極度、至本週末、價稍回跌、交易亦少、趨勢仍是堅硬、歐洲方面、仍無來電詢價、皮市岑寂已久、近週來稍見活動、略有成交、價格有漲起之望、聞目前本埠市價、仍較英國市價高出甚巨云、

◉組織洋布交易所之反響

本埠洋布公會、洋布商業會、洋布集益會、洋布公益社等四團體、茲爲同業之同盛號主王春蘭等、現擬組織洋布現貨疋頭交易所一事、殊與同業全體營業、大有妨碍、且與各同業各捐客各店鋪生計、亦有窒礙、並以洋布一項、爲外洋之舶來品、查考商律、原無組設交易所之必要、故於前日(三日)午後四點時、邀集同業各團體全體會員、開會籌議對付方法、到會簽名者、計有四百餘人之多、旋即公推顧子泉報告開會宗旨、並由各團體共同組設維持會、以便籌辦對付手續、定名曰洋布疋頭業團體維持會、藉以維持營業、次由解建堂起言、謂現下上組織交易所之發起各人、並不顧及我等同業前途生計之巨害、刻下應由各團體先行通函忠告該籌辦處、勸其取消、一面函致總商會、轉電農商部、令即取消云云、又由顧子泉發言、謂今日在會出席諸公、須知對於疋頭交易所之設立、實無永久的希望、若祇貪圖目前小利、而即收受股份者、試思此項股份之代價、每股十二元五角、致使股票價格飛漲、不過一度利益、然目前之利益、即是將來之巨害也、務望諸公認明、令彼等實欲一網打盡之計、則同人等不得不有相當之對付、若使該交易所任其成立、則同業生計、從此斷絕矣、又由陳九峯起立、謂今日到會人數、多至四百餘人、先聲足以奪人、惟疋頭交易所之成與不成、都可付諸不問、但願同業各號、自今日起、誓不收買該所股份、無論半股一股、均宜不購爲是、贊成者請舉手、在座各人、全體舉手、又謂即使將來該所成立、總以足跡不踏該所、無論微細交易、一概不做、以表決心、如贊成者、亦請舉手、全體贊成、又由沈叔平起言、謂中國人習慣、積多五分鐘之熱度、我等自今日起、應各爲自己生計、務要剷除此種惡習、全體幸甚、議畢散會、時已七點鐘矣、

一哩替換跑菲選手

◉昨日漢冶萍公司之股東會

昨日(即四號)下午二時、漢冶萍公司、假上海總商會議事廳、開股東常會、到會股東祇七十餘人、合股祇七萬七千〇二十七股、計股權祇一萬二千九百九十二權、未足法定人數、當由李副會長伯荇出席報告、以今日爲本公司開股東常會、孫正會長寶琦、因在京未能與會、惟特行來電、囑鄙人代表主席、報告一切、故鄙人今日爲代表孫正會長主席、惟有一層、先須聲明、今日到會股東、未足法定人數、照本公司章程第三十二節、股東會須集股本數四分之一以上、並股東人數有十分之五以上之到會、議決事件、又第三十三節、到會之股東、如不滿前兩項之定數、其會議事件、不得爲決議、惟本公司可將會議之意、告知各股東、限一月內、得再集第二次股東會議、如至第二次開會時、不論到會股東及股本數之多寡、提議事件、得議決之、此爲本公司章程所規定、故特聲明云云、其時將三時許、到會股東以今日天雨、互議延會一小時、向主席說明、遂宣布延會一小時、至四時餘、股東仍無續到、當由主席報告、現在雖延會一小時、而到會股東、仍祇有七萬七千〇二十七股、查照本公司章程、及股東總額、均未及數、應如何辦理、請公決、嗣決定查明公司章程、於一個月內、再召集第二次股東會議、除函告外、並登報通知、所有一切議案選舉事件、均留下屆提議決定、至報告帳略、均已印就、可隨時至公司領取、至五時而散、

◉雜糧交易所之公告

上海雜糧油荳餅業交易所理事會、昨日揭示云、茲准經紀人公會天字第七號函開、本所所議交割日、如遇星期休假、提前一日辦理一案、請爲取銷等因、查本所一切辦法、無不採取衆意、本月陰曆小建二十九日、爲交割日適逢星期、所有交割手續、自當於星期日照常辦理、再經紀人公會、議決新經紀人三十四名、定於陰曆五月初一日入場營業、特此公告、

◉省教育會請撤巡閱之支電

北京大總統國務院參謀部陸軍部鈞鑒、蘇皖贛巡閱使一職、三省人民、一致反對、前已由各公團迭電請裁、迄今未見明令、謹再電陳、務請從速裁撤、以杜覬覦而餍民意、江蘇省教育會支、

◉錫屬繭市報告

本埠鼎餘等各絲號、昨日接得派赴無錫收辦鮮繭之各莊夥快郵、報告錫屬今屆繭市情形、及收秤日期、其函略云、今屆錫屬繭市、產數祇有四五成、高貨甚少、每擔出價至七十元、尚不可多得、各行收貨、均不充足、統計全縣產額、不滿八萬擔、今年錫屬共開繭行一百八十一家、每行平均抵收三四百擔、繭價統扯在六十元至六十四元之間、繭身薄弱、烘折須鮮繭三百十斤、烘成乾繭一擔、綜折較往年爲大、近三日間、市上來貨甚稀、前昨兩日各繭行、已有收秤、今日即三日當可一律停秤結束矣云云、

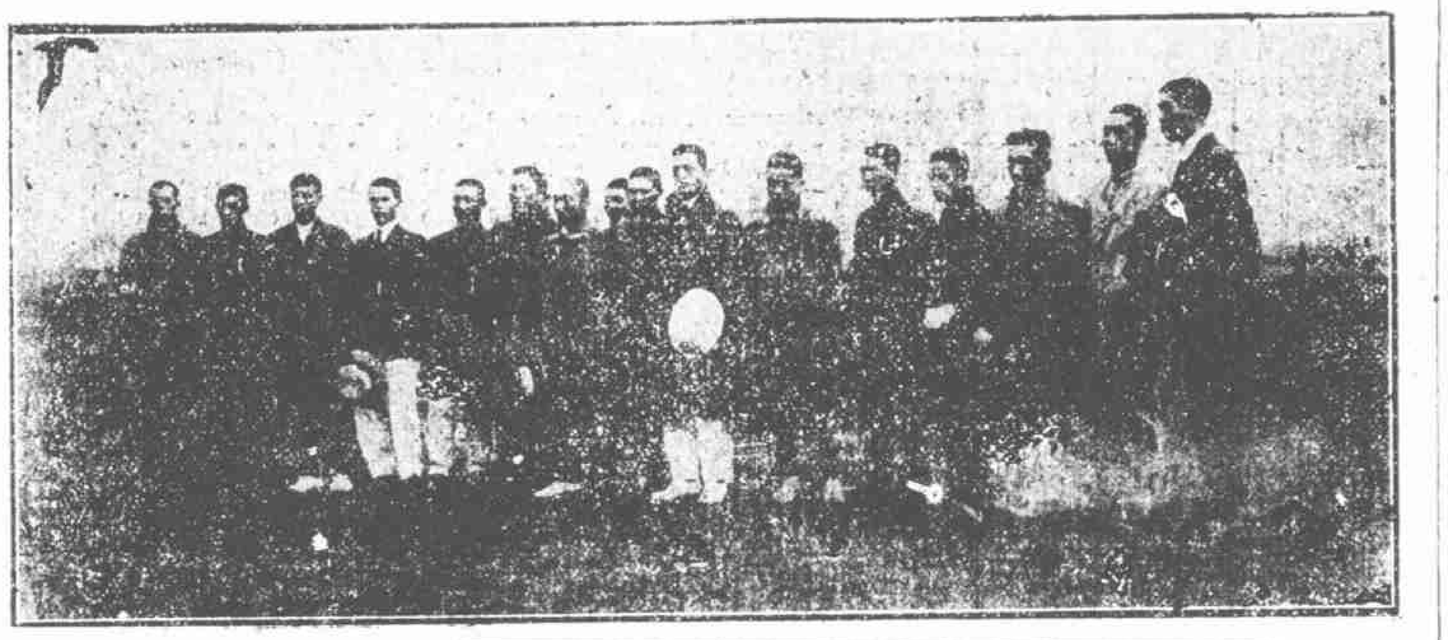

日本金剛石棒球隊

◉工部局取締携帶軍火

公共工部局、近因取締界內携帶軍火、於前日發出布告一道、茲特照錄於下、工部局布告、携帶軍火、除立約國之海陸軍人員、外交官長、領事署官員、工部局特許之職員、暨穿着號衣之值差義勇隊隊員之外、無論何人、倘未向工部局領有執照、不得藉故在本租界(即公共租界)內、携帶或搬運軍械、(專爲狩獵之用者不在此例)或其他侵害及防衛之器械子彈、或炸烈品等件、無論何人、違犯此項章程者、當處不過三百元之罰金、或不過三個月之徒刑、並沒收其所携帶或搬運之軍械、其他侵害及防衛之器械子彈炸烈品、爲工部局之用、或按照該犯所隸屬之國律懲辦之、西曆一九二一年六月一號、

◉檢查車運貨物後之所聞

松滬護軍使何豐林、近咨浙江沈省長文云、據上海寗波旅滬同鄉會函稱、茲據敝同鄉南市客帮轉運公會、紛來報告、現在江浙兩省財政廳、更變新章、於滬杭鐵路沿站一帶、添派住站委員、檢驗貨物、加給知照單、積極厲行、各行商裝貨、萬倍困難、鮮果鮮魚等、以及要緊各貨、無不臭爛、延期時日、偶經試行、立見阻滯損失、各帮相率裹足、於昨日起、各站往還貨物、頓時冷淡異常、並議改途別運、綢沿路轉運同業挽勸、苦於無效、尤可慮者、沿途一帶、勞動苦力小車夫役人等、不下數千人、依此餬口度日、亦將失業、恐致變爲游手、於地方治安大有影響、求爲設法上達前來、敝會派員復閱新章、實太煩苛、於客運各商、實感痛苦、至屆夫勞工失業、亦係意中之事、即如甬江所到黃魚墨魚等物、現正旺市、不能起運、而自杭運滬之蔬菜筍果等物、則日益稀少、均係實情云云、既有所聞、難安緘默、合特瀝函、伏乞俯賜注意、轉行財政廳長、速籌補救改良辦法、以維地方而便商民、實爲公便等情前來、查財政廳新訂檢驗貨物章程內容如何、究竟因何改訂、本署未悉詳情、無從意斷、惟該會所稱往來浙滬貨物、因受沿站檢驗影響、致商業滯、貨品污爛各節、如果屬實、則勞動苦力、設竟因此失業、實於地方治安、大有妨害、茲據前情、相應咨請貴省長令飭財政廳、斟酌輿情、妥籌補救方法、以維商業而杜意外云云、

◉青年會消息

日昨四川路青年會德育科通告云、欲鞏固國家之基礎、全恃人民之有自治能力、欲求人民能自治、必須有正當之宗教、以樹其模範、此本會每星期德育演講會之所以設也、自六月起以民國基礎爲題、分請名人、作六星期之演講、本月五號星期日(今)晚八時、爲第一次講期、主講者爲基督教婦女青年會幹事奚伯綬夫人、講題爲民國基礎之第一節、「基督教與家庭」、幷有鋼琴獨奏、特別唱詩等、以助餘興、並印有入座劵、在該會事務所分送、有道之士、盍往聽之、

◉創辦商品陳列所近訊

上海總商會、昨致中華國貨維持會函云、逕啓者、敝會創辦商品陳列所、擬訂本年八月間開幕、現在籌備進行、所有本埠徵集商品事宜、端賴工商各界、共同協助、夙仰貴會提倡國貨、不遺餘力、現當敝所徵品之際、急待公等力爲贊襄、請將貴會職員議董及會員等之姓名別號、及通訊處所、開示詳單、以便敝會隨時敦請、會議一切進行方法、事關公益、諒公等必表同情也云云、

◉慈善副劵開獎紀

昨日慈善副劵、在久大碼頭利濟局內開獎、上午九時起、軍政警各機關、均派代表監視、頭獎第一萬六千八百五十八號、本埠公和祥經售、二獎第一萬四千八百五十二號、杭州義記經售、三獎第六千八百六十九號、本埠普利全經售、其餘各獎、今日對號單已出、姑不贅錄、

◉工商協會之新職員

本埠中華全國工商協會、昨晚在馬玉山公司、舉行第二期月餐會、到會者各敝代表共約五十人、謝復初主席、席間演說者甚衆、大都有關振興國貨之旨、幷於是時揭曉新舉會長會董之姓氏票數、今將該會民國十年份之評議會董事會新任人員、探錄如下、評議長孫紫臨、評議員董俊臣、盧煒昌、蕭楚南、嚴子良、陳萬運、蔡際雲、江政卿、王南林、鄭澡森、潘勵紳、諸文綺、諸錦良、趙汝奎、王泮林、姜繼梅、謝晉昌、范亮卿、王敬甫、顧海珍、邱廷良、胡生理、陳仲强、蔣少奎、方液仙、徐時隆、潘旭升、范迪秋、毛桑章、楊子雅等三十人、董事會會長虞洽卿、副會長沈九成、謝復初、會董簡照南、項松茂、徐霞村、邵爾康、邵廷玉、吳善卿、馬玉山、沈卓吾、孫梅堂、徐春榮、高翰卿、簡寅初、吳慎之、宋則久、陳志廉、謝渭卿、尹鵠林、盧星瑺、葉蘭舫、馬樹周、陳蝶仙、陳蓉館、王漢强、王逆助、王啟字、謝孟華、邵晉卿、徐嘉禮、崔福莊、卓樂生等、三十三人云、

◉台灣銀行改築消息

本埠外商銀行、自匯豐翻建新屋以來、如麥加利等、亦相繼而起、均在進行之中、今又聞公共租界九江路口黃浦灘畔、日商台灣銀行房屋、爲英商老沙遜洋行業產、現亦擬改築七層洋樓、聞其造屋圖樣、已經繪定、該銀行隔壁字林西報館房屋、亦係老沙遜之業、現已圍築竹色、從事拆卸、故該銀行址、稍遲旬日、亦須一律動工云、

◉工巡捐局將開常會

滬南工巡捐局長姚石蓀以本月七日、即陰曆五月初二日、爲本月份第一星期二例開常會之期、所有關於局中進行各種路政工程、及征收地方捐稅等議案、應行列表移交董事會、公同決議、昨已分函該局名譽各董事查照、請於是日午後三時蒞會、以便列席與議、

◉警所長請究造謠

上海縣公署、昨接縣警察第一分所長姚明煇呈稱、爲污衊警察、淆亂人心、追求嚴究主名、以儆造謠、而維警政事、竊近據長警報告、閔鎮各界、議論譁然、謂六月一日某報、載有長途汽車路購地大風潮一則、內稱滬閔柘長途汽車路、自發起以來、沿路農民、要求增加地價、特由首領大農戶沈某、聯絡農民、鬨會抵抗、與發起人交涉、嗣因不准所請、幷由沈某、率領農民大小老幼、男子婦女數千餘人、於昨日上午、排隊到閔行鎮發起人家中、如果請示不允、當即入內用武、勢甚洶洶、在鎮警察、亦避而不見等情、據此、當即借報閱看、確與該長警報告相符、不禁駭出意外、查長途汽車路、自閔鎮李黃兩紳等發起後、曾於五月初旬、召集沿路各市鄉領袖、籌議進行、當時共表同情、嗣後亦無異議、該報所載、全屬子虛、雖閔鎮人烟稠密、商店毗連、而區域究屬有限、凡有細微事故、一轉瞬間、遍傳通鎮、豈有聚衆數千人、招搖過市、而反不聞不問哉、查是日(五月三十一日)並無此等風潮發見、顯係有人搗亂、僞造事實、淆惑人心、幷且自無法紀、汚衊警察、希圖一逞、分所長濫竽斯職、時懼弗勝、若輩以虛聲恫喝之手段、爲煽動鄉愚、究不知其用意之所在、如欲破壞路政、造此謠言、而閔鎮發起人、均在職所保護範圍之內、詎能聽其自然、倘欲蹂躪警政、專與警察爲難、尤覺責無旁貸、竊思謠言爲事實之導火綫、謠言發生事實、比比皆然、與其挽回於事後、不若撲滅於幾先、用特不揣冒昧、備文呈請縣長鈞鑒、可否令行將造謠逆稿之人、交案盡法懲治、以儆效尤、而維警政之處、出自鈞裁、並乞批示祇遵、謹呈、

◉海軍醫院添派服務生

海軍總司令公署、近據吳淞海軍醫院院長許世芳呈稱、略謂以時屆夏令、辦理防疫事宜、事務殷繁、院中原有醫員、不敷調遣、理合據情呈請、准予添設醫官兩員、以資佐理、而重醫務等情、藍總司令據呈後、以該院長所陳、固屬實情、然添設醫官、必須改訂編制、所需新餉、亦須追加預算、際此財政困難、達於極點、變更編制、窒碍更多、乃派本署軍醫見習生、孫紹裘前赴該院服務、則於醫務既利進行、對於編制、亦無更改、業已指令該院許院長遵照辦理矣、

◉浴堂加價

本埠工商業、近因米價飛漲、銅元低小、生活日高、影響匪細、紛紛提議加增工資貨價、以資維持、滬上南北浴業、亦因該業所收浴資、均係錢碼、而所進煤水等貨、皆須洋碼、損失不貲、特於前日由南北市同業、議定自夏曆五月初一日起、無論盆湯洋盆、浴塘浴資、一律加價、自一百文至十文、按等照加、昨已通告全體同業、並刊印加價單、遍貼店堂、俾衆周知矣、

◉祥泰紙棧之火警

南市董家渡南首商船會館附近、承善里口、祥泰紙棧內、忽於昨日午後六點餘鐘時、不知如何、遺火成災、頃刻冒穿屋頂、救火聯合會、鳴鐘報警、始由各區救火會、將皮帶馬車汽車等、馳往取水澆救、無如火勢猖狂、不可收拾、霎時已延燒貼鄰某某兩姓住戶、幸俱石庫門、四面圍有高牆、火勢不能外溢、約歷一時許、火始熄滅、僅焚去該棧屋三間、及內儲紙貨等類、並鄰居之屋面、餘未殃及、後由崗警將棧夥翁瑞文、帶入一區一分駐所暫留、候查明肇火情形、以憑核究、

◉坤範女學演劇籌欵紀

梅白格路、坤範女中學、昨日假丹桂第一臺演劇籌欵、雖風片雨絲、來賓仍極踴躍、場中由該校職員、招待一切、並有英美烟公司、與業烟草公司捐助之香烟、中法藥房所助之龍虎牌中國人丹、由該校附設之小學生售賣、得資併歸校用、直至六時劇畢、該校職員俞啓登臺演說致謝來賓、於是乎散、

◉市民醫院定期開院

市民施診醫院、業於夏曆四月十九日先行開診、茲經院長杭辛齋、訂定端午日下午二時、在寗波同鄉會新禮堂、舉行開院典禮、昨已具柬邀請各界屆時蒞臨觀禮、儀式列後、(一)振鈴(二)奏樂(三)歡迎來賓(四)行開院禮(五)致開會辭(六)演說(七)來賓演說(八)致謝來賓(九)全體攝影(十)茶點(十一)奏樂(十二)散會云、

◉東北實業協進會將設支部

東北實業協進會、爲留日學生於吉林等所發起、組織之始、設籌備處於日本、現總部已移設吉林省城三道碼頭、原擬在蘇、浙、閩、皖、粵、等處、設立支部、本埠可由華僑聯合會介紹入會、茲有留法學生張東寰(吉林扶餘縣人)新自巴黎回國、關心桑梓、擬承辦該會上海支部、日內已致函于君接洽一切、按某國人在東省內地雜居、每有購地數十畝、雇華人開墾、從事林牧者、該會爲促進國人自覺計、則分會之設、尤不可緩也、

◉撞沉窰貨船之交涉

船戶陸世祥、具呈江蘇交涉公署、略稱上年十一月十三日晨六時、裝載窰貨新放礄三萬六千塊、駛抵白蓮涇口、被日華協信公司之富士丸輪船撞沉、船夥八人遇救、當向日領事署聲明、由該公司大班新保和吉、面允查明賠償、幷囑不必控告、奈一再催詢、迄無消息、用特抄呈譯函帳單、幷圖一幅、叩乞照會日總領事、轉飭該公司、迅速賠償等語、聞許特派交涉員、已允准函達日領事查照云、

◉水泥廠催遷墳墓

南商陸永生、爲挽回利權外溢起見、現擬創辦水泥廠一所、特在龍華江境廟沿浦灘頂家宅地方、購買民田、擬建巨大廠房、業已購就民田八十餘畝、每畝價洋三百餘元、茲因所購田內、均有墳墓、自當遷讓、昨由該商函致該鄉紳董、請爲知照各業主、迅速將墳遷移云、

▲誌謝　茲承商務印書館惠贈第二九五期英語週刊及第十八卷第九號東方雜誌各一册中華書局惠贈第一百十號中華英文週報一册中華圖書館惠贈第一一二期禮拜六二册華商紗廠聯合會惠贈季刊一册謹此併謝

時評

◉祝選手　記者

遠東運動閉幕矣。六日比較之結果。以國別計。則八項錦標。菲得其四。我得其三。日得其一。以個人計。則個人分數最多者。爲我國南洋公學之杜榮棠君。我爲主人。而得如是結果。不亢不卑。恰如其分。選手諸君。殆可告慰於全國。惟足球員某君傷及日本某球員之頰。雖因爭球出諸無心。究不免鹵莽之咎。此則殊深抱歉者也。

此次各項贈獎之品。多至二十餘種。而杜君榮棠獨得三分之一。此種榮譽。殆非尋常所可比擬。深望青年學子。由是知學問以外。尙有應注意之體育在。而羣起奮興。以爲我邦家之光。記者謹祝得勝之球隊。永永保持其令譽。失敗之田徑游泳羣相觀摩。猛晉於無疆。使第六次運動成績。有以突過今茲。勿令人專美於前。更進而佔萬國運動之一席。

眞正起首老牌 戈善慶堂老店 戈製半夏 立愈肝氣胃痛將軍丹 近來假冒更多購者千萬注意 …… 上海三馬路大新街正對面 鍊雲藥房

商情

國外匯兌

▲六月四日

昨日上午九點半滙豐銀行掛牌行情

[illegible]

金市

[illegible]

京津漢匯兌

▲中國銀行滙兌價

北京即期每百兩合申規元［illegible］

天津即期行化每百兩合申規一百〇［illegible］

漢口即期［illegible］

銀樓

[illegible]

羅卜票

[illegible]

銀洋錢市

▲上午

[illegible]

▲下午

[illegible]

蘇州金銀市

[illegible]

上海證券物品交易所

▲前市定期行情

[illegible]

上海華商證券交易所

▲上午市價

[illegible]

外國股票

[illegible]

上海華商棉業交易所

▲前市定期交易

[illegible]

雜糧油荳餅交易所

▲上午市價

[illegible]

滬南米市

[illegible]

滬北米市

[illegible]

蘇州米市

米業公議行情

[illegible]

雜糧市

[illegible]

油餅市

[illegible]

什牌麵粉

[illegible]

絲市

[illegible]

外國棉花電報

[illegible]

本機粗布

[illegible]

本機斜文

[illegible]

煤油市

[illegible]

輪船進出口期

六月四號（廿八）禮拜六進口

六月六號（初一）禮拜一出口

六月五號（廿九）禮拜日出口

[illegible]

介紹專門國人［illegible］

上海太和大藥房特聘西醫黃冠英先生設診

門診午前十時至十二時　出診五時後如有急症隨請隨到　四馬路麥家圈轉角

中孚股票公司廣告

評準市價　誠信無欺

參茸海狗腎補身汀愛丸

威古龍丸　功效

每日飯後服一丸

極有價值之藥品也　每瓶洋一元　每打洋十一元

駐華總經理華羅公司　上海

古今第一婦科隆生丹

京都天寶齋　婦科種子仙丹　服後受胎極速

鋪設上海

京都天寶齋啟

楊梅結毒有毒已吃者快服此片

新六百零六藥片

中華全國工商協會國貨工廠廣告登載處

（電話中央三九八四）（事務所江西路五十號）

下列國貨君有購辦不到時請問敝會當告君購買處也

振華油漆有限公司 飛虎牌 雙旗牌 上等油漆行銷中外 發行所 上海天潼路○號 電話北一六一三一號

價廉物美底結果 方得人人歡迎全國風行 禁止 三角牌 毛巾 方圓牌 假冒 上海三友實業社有限公司製造

張裕公司 葡萄酒 白蘭地酒 首創第一 挽回利權

金葉商標 農商註冊 出品國貨線毯 寰球馳名 上海第一織造廠 設虹口東有恆路 電話北一○七四

月裏嫦娥牌牙粉 就是那中國最好的 各埠洋廣貨店均有出售

著名國貨 仙女牌牙粉 總發行 九畝地大境路仁安里 三和工藝社

公益瓶廠 專製各種藥房用以及化粧品用玻璃瓶 總發行所 三茅閣橋 蔡義和號

著名國貨 無敵牌牙粉 到處洋廣貨鋪均有出售

顏祥茂帽廠 部准免重納征 廠設上海豫園大街 商標 獅球 僧帽

上海用中草帽廠 上等熊鐘商標國貨 本埠先施永安及大洋貨號各帽莊均有經售 各埠洋廣貨鋪均有出售

松江 華成棉織廠 國貨線毯 請認明九舉商標方不致購進劣貨 總發行所上海法租界吉祥街吉如里九號

東方針織廠 燈塔商標 天蟾牌 地球牌 偉人牌 嘉禾牌 飛熊牌 廠設上海虹口東有恆路六二八號 各式男女絲光線襪 新式長短統襪

丗載老牌 燮昌 紅頭滑水牌

利民火柴廠 最暢銷的 五路財神 中國地球 黑頭火柴 辦事處在上海南市同益里

著名國貨原料 香烟香皂用錫紙 大小尺寸以及厚薄均隨顧客尊便 請提倡者向本廠接洽是荷 上海虹口兆豐路底東華製錫廠 電話北六四九

冠華帽莊 中西男女草帽 發行所 一在城內彩衣街 一在北市寶平街 創辦已歷十年

優等陽傘 在寧波製造 註冊商標 各埠商店均有經售 粹成廠出品

中華興記香皂 黛玉葬花牌 以之送禮最為相宜 另有花盒送奉 發行所 上海三洋涇橋東林號

腳上用的 寬緊帶 是鴻裕邊帶廠出的和合麒麟萬象三種商標方是國貨 購者注意

大華陽傘 為覺悟者之需要品 抵制聲中之先鋒 各地洋廣貨鋪均有出售

足安電機織襪廠 註冊商標 五星牌 地球牌 風船牌 雙十牌 各種絲光線襪 東有恆路 電話北一五四三

福成織布廠 各色線布 時花 專銷南洋 發行所 南京路香粉弄

三星染織廠 各色線呢 條格 稅務處准免重征 廠址 上海校場梢圖書公司原址

中華火柴公司 月兔牌 獅貓牌 雙兔牌 雙貓牌 釣魚牌 三貓牌

愛國公司 製造 廠布 線襪 毛襪 毛巾 發行所 上海法租界紫來街

雄雞牌毛巾 商標註冊 不得仿冒 江蘇南翔七寶鄉綸織廠製造

華人自造 撐鏡 註冊商標 雙童為記 總發行 英租界金隆街 恒隆廠批發所

居家不可少 老虎牌 桂花皂 美人牌 檀香皂 華豐香皂廠製

著名的國貨 獨家製造 桂地線衫 行銷各省 總批發所 上海虹口老三官堂 景論汗衫廠

五四紀念新出品 紅星牌 鐘鷹牌 各種汗衫衫袴 巨籟達路 振豐棉織廠造

鴻章染織廠 專門製造各種羅緞線呢嗶嘰花紗蔴紗 發售處 南京路永安公司二樓

愛用國貨即自求多福 鈕扣 本廠出品多種鈕扣 行銷各埠

救國貨，利民生，莫若興工廠，助實業，用國貨，乃志士救國良策，願國人共勉之。 上海中華全國工商協會同人的警語

協大線球廠 部免重征 廠設上海美租界世昌路 電話北一七六七 本廠出品向蒙各界歡迎現已不及製造欲辦本廠出品者須預為定價

雁陽牌 線球 絲冷 係上海鴻大工廠出品頗合女子結物之用現已呈准農商部免納稅釐愛國客商幸垂鑒焉 發行所福建路中泰鴻號

中外歡迎的線襪 先施永安均有陳列 金鷹牌 寶星牌 寶塔牌 牡丹牌 門沽處 四川路一三五號華純廠

振新染織工場 雙手牌 美彩布疋其銷路以南洋為最巨 各地洋廣貨店均有出售

華盛公司出品 鳳凰 商標 國貨 自造國貨紙版 發行所 上海法租界興當街

上列國貨工廠出品經本會查確君欲購辦時請認明無誤

醫院藥房醫生請用國貨 繃帶布 製造者三友實業社有限公司 發行所上海北四川路仁智里 電話北一○三六

勝德織造廠 織造花絲線邊襪襪 已經註冊並免重征 設廠 小沙渡路九九九號

利華襪廠 鵬風牌 純絲男女襪 發行處 法租界菜市路九九號

裕大棉織廠 雙童牌 線襪 毛巾 童襪 發行所 上海老北門元和里八號

裕民工藝廠 卍字牌 毛巾 行銷各省

新華公記襪廠 蠶桑牌 老羊牌 絲襪 毛襪 圍巾 已經註冊並免重征 九畝地開明里五一號

大成棉織廠 萬象老牌 時花各種線布 閘北 天保里三二五號

全球歡迎的中國貨 飛熊商標 部准免稅 軟枕 拖鞋 涼席 席鞋 各埠商店均有經售 製造廠寧波西門外翔熊軟席廠 發行所上海泗涇路第四十九號

國貨手杖 當推山東桐館出品的最好陰式為多 價值自二元五角至十四元 欲閱樣請到江西路五十號工商協會閱索也可

寧波 通利工廠 機織軟席 花素枕席 新式拖鞋 男女涼鞋 經理處 上海金隆街振親泰 發行所 北泥城橋鴻興里六弄

增盛麻線廠 自造國貨 花線球 發行所 大馬路民樂里東興號

恆昌火柴公司 自製黑頭火柴 愛國牌 蝴蝶牌 童牛牌 福壽牌 飛人牌 三義圖 發行所 南市大碼頭源隆昌

蘇州 公民布廠 製造 線呢 嗶嘰 以及 萬字 肥皂 發行所 上海石路陶朱里

天津 宜彰帆布廠 三星 帆布 上海發行處 法租界天主堂街同順長

完全華股歡迎參觀 管理法最新為資本勞動家造幸福

月娥牌 時式花邊 價廉物美 各大商店均有出售 出品五十餘種 八○八銀線邊出了 中華工業公司 白利南路四○○號 電話西一六七○號

康成造酒廠 專製 花露 菓酒 名目繁多 不及詳載 設廠 法大馬路

厚生襪廠 鴛鴦牌 男女線襪 發行所 上海五馬路普安坊內 永徐泰

三進電機織襪廠 商標 三馬 五童 鶴球 廠在馬霍路馬德里

鴻章染織廠 專門製造各種 羅緞 線呢 嗶嘰 花紗 蔴紗 發賣處 南京路永安公司二樓

達豐染織廠 各色絲光線 各種羅緞 各種嗶嘰 花色呢 發行所 南京路長鑫里

啟明染織廠 製造 文字牌毛巾 三光牌絲光紗 雙童牌紅藍紗 嗶嘰羅緞 發行所 南京路日新里

隆泉公 為小呂宋華僑採辦國貨的機關如有國貨委銷請向蒙古路永和坊接洽

南陽燭皂廠 洋燭 肥皂 花色繁多 不及備載 發行所在老垃圾橋 新設

請用優美毛巾 帆船牌 機器牌 川沙德昌製造 上海先施公司出售

上海華海線毯廠 線毯 發行處 二洋涇橋東林號

上海商店 開設河南路寧波路轉角 發售 三角牌毛巾 無敵牌牙粉 南洋烟公司香烟 冠生園食品 人球牌線襪 五羊牌毛襪

華隆棉織廠 出品優美 大眾歡迎 線毯 設廠 寧波北門外

中華製巾廠 雙喜牌手帕 國貨 自製 發行所 法租界興聖街義生昌

興華製麪公司 自造 通心粉 壽星粉 蘭花粉 各種衛生線麪 發行所 南京路

銳利公司 各種國貨機器 自造 出品多眾定造滿意 設廠 虹口東鴨綠路

美華利 商標 萬卷書 鐘廠 承造廳堂廠號大鐘 發行所 上海南京路河南路

華盛貿易公司 為販賣國貨之唯一機關 事務所 法租界公館馬路

華純織造廠添設門沽 質精料美 名馳中外 金鷹牌線襪 鐵錨牌絲襪 寶星牌男女線襪 寶塔牌絲光襪 牡丹牌線襪 各地洋廣貨鋪均有出售 先施永安均有陳列 廠設閘北中華新路 發行所四川路一三五號 電話中央二七○號

重征呀商標註冊呀本會都可以幫助進行快來快來

凡做造洋貨的工廠應該得着政府特允的利益如免

明心丹招請經理 發行所上海英大馬路

醫學士國西橫濱魚口包 楊梅 包愈酒 本堂醫生倘用升霸毒藥為

其弊尤甚。今已漸移新市場蓋世界矣。青年墮落。誤解自由。失足一朝。回頭已晚。哀哉。

漫言

我也會做六句詩　朕

有署名爲『詩祖宗』者。戲投一詩於吾友丹翁。蓋七言律也。而僅六句。體例絕奇。其詩序有曰『下次再要我做。我是決不再做的。你縱然肯出一字千金的代價。我也不要的。曾記得有個總角之交的好友。求我賞他一首詩。金剛鑽和貓兒眼成巴斗的送來。我也敬謝不敏。』玩其意。似有所指者。朕問笨伯。末由懸揣而知也。第見丹翁和詩。不覺爲之技癢。爰依體詛勉爲貂續。博大雅一粲云爾。

▲原作

皖省秀才清季大。神州記者昔年雄。蒨兮思化般般會。新也文潮樣樣工。詩體自矜能矯正。名同妓女一口翁（原注云前年民和里有妓亦名口口今從良矣老於花叢者咸知之）

▲丹翁和作

名叫祖宗眞託大。詩是鑽眼果能雄。管他三七二十一。唱你上尺（原注云兩字皆平聲）五六工。前歲民和甚麽子。框框兩個算嗎翁（原注云嗎天津方言罵詞也）

▲朕和作

風頭出足名方大。聲價擡高氣自雄。強鬪一聯應有例。胡謅六句定誰工。就中那個框框子。不是丹翁是啥翁。

諧著

新武林市肆吟（續）　柔冰

其七十三

癖嗜芙蓉黑籍多。邋邋一枕醉南柯。燈光如豆鳩盤伴。玳瑁樓棲燕子窠。

煙燈私售以郭通園辛線弄爲盛。俗稱燕子窠。例納費於所管者。私售諸家。必有婦女代爲裝煙。覺可作夜度娘。亦風俗之害也。

其七十四

湖光山色一齊收。風景爭推樓外樓。底事秋波臨去轉。少年白袷僅句留。

樓外樓在城站旅館屋頂。其制度均摹仿上海新世界大世界。特地小耳。城中士妓借此爲媒合場所。晚間男女雜遝。

筆記

神州異產新志（續）　蔣瑞藻

▲白櫻桃　生京師西山中。瑩絜可愛。但不及朱櫻之甘碩。

▲神黃豆　產滇之南徼西南夷中。形如槐角子。硯當豆稍巨。用瓦火焙去其黑殼。碾作細末。白水下之。可永除小兒痘毒。服法以每月初二日十六日爲期。半歲每服半粒。一歲每服一粒。一歲半每服一粒半。遞加至三歲服三粒。則終身不出痘矣。或曰按二十四氣服之。以二十四粒爲度。不知孰是。

▲人面子　大如梅李。其核類人面。兩口耳鼻皆具。肉甘酸。宜爲蜜煎。仁極美。以點茶。如梅花片。茶之色香亦不變。以增城水東所產爲佳。其核中仁搖之即去。他產則不。此樹最宜沙土。沙土鬆易發。數歲即婆娑。假蓋山民植之以爲利。味甘。醒酒解毒。風毒著人。偏身疙瘩成瘡。或臉或瘰。食之立愈。難產不下。產母手握一枚。單日右手。雙日左手握。即下。

文苑

上巳前二日城南公園看桃花因憶龍華舊游有作　蘧卿

徐家匯畔尋常見。別後風情奈汝何。佳節未應愁晚晚。歡場勝欲補蹉跎。陶陶晴晝蜂成陣。寂寂閒庭雀可羅。排日看花殊太侈。好懷一晌不須多。

南海即景　蘧卿

晝戟森森最上頭。蒓蓬無意且句留。寒風掠面疑中酒。淺水吹文豈勝舟。亦喜身閒如大隱。可無心悸在橫流。故鄉自有江山麗。歸去還尋一壑邱。

譯叢

珍聞零拾　寄耘

▲電樹　印度山中有奇樹。其葉有電氣。人手觸之。與持電棍無異。午時電力最大。夜半或雨時則絕小。雖在離樹七丈之地。置一鐵器。其器亦爲之吸動。可想見其電力之大矣。

▲隧道　世界最長之隧道。爲由意大利通至斯島斯間之新布倫隧道。長十六英里又四分之一。歷時八年而成。費三千七百萬元。雖珊哥達爾多隧道。短於此者且七英里許也。

▲老兵院　美國科倫布省前設有老兵休息院。專收充當兵役已滿二十年或未滿二十年而在戰爭中受傷殘廢者。又凡已領受太平糧者亦可入院。並可將此糧歸其妻子收領。否則可請院內司庫代收。待其出院或逝世後。仍將此款歸其家屬。院內飲食醫藥一切俱備。不取兵士一錢。國家優待軍人如是。當兵者之盡力衛國。不亦宜乎。

▲土婦食葉　土耳其婦人。喜食塊花葉。謂以牛奶油調服之。可以滋潤其面色。

▲最貴之卵　美國人富於好奇心。有專採取各種鳥卵。以爲標本或裝飾用者。其中最高價爲海燕卵。每個三千二百元。次則爲禿鷹卵。每個值四百五十元。

劇談

聆歌雜綴　瘦鷗

楊朵仙（名桂雲）及其子小朵。並以滾旦得名。醫絲洞閨房樂等戲。號稱於人口。迄今不衰。亦可謂克紹箕裘矣。小朵名信臣。一名寶忠。往晉演劇。津沽榜曰小小朵。聲譽藉甚。與劉鴻昇爭一席地。而勢較鴻昇爲大。不及四鐘園輒閉門拒閱者（此爲津門習慣。示賣滿之意）。後以倒嗆輟演。迄今近乃力去其淺屬之氣。求造爐火純青之域。得其舅瑤卿指點。一切噪音漸復。不日出臺。此一未來之余叔岩也。

汪笑儂自成一派。蹊徑獨闢。自是能手。往於京滬漢水瀛人碑諸劇。得楊小朵爲之匹。相得益彰。其後學汪者多。而十無一是。予曾以質小朵。小朵謂汪之所以爲汪。實汪之力量僅及於此。非汪之所願也。故能佳。近人勉力爲之。貌是神非。於汪過人處之書卷氣悲慨氣。皆無有也。烏能佳乎。以爲知言。

別錄

北京之活地獄（續）　翔遊

我正在這麼想着。又聽見一個犯人。忽然哦……的長叫了一聲。繼又罵起人來。後來又唱起『我本是臥龍崗散淡的人』……就了一會也不響了。呼啦呼啦的打起鼾來了。禁子等他罵完唱完。便一聲不響拿了一根竹桿。從木柵欄裏穿進來。在那犯人頭上很命的碰了幾下。罵道『你這小子發什麽窮瘋呀』。那犯人正睡得很香的時候。猛然覺得一樣東西在他頭上亂碰。十分疼痛。翻了一個身。高叫道『誰呀誰呀。不要搗蛋。人家這裏好好的睡覺』。說罷又翻了一個身。呼呼的又睡着了。那禁子一聽。不覺好笑。罵道『這小子渾不渾』。又拿竹桿用力的打了幾下。這一來可把那犯人打醒了。忽的坐將起來道『什麽玩藝兒。人怪痛的』。回頭一看。是禁子拿着一根竹子。在那裏要打他呢。忙道『我當是誰呢。原來是你老爺。有什麽事嗎』。說罷拿手指在眼睛上搓了搓。那禁子道『有什麽事呢。老爺要打你。這小子你爲甚大驚小怪的叫。你罵誰呀。你倒高興。唱起空城計來了』。那犯人弄得頭腦都不清。說道『我多咱罵過人。唱過空城計呀』。禁子怒道『難道老爺要冤你麽。嘖嘖。這眞眞豈有此理』。說罷便拿竹桿在他頭上又打了幾下道『你快給我起來。在地下跪着。跪到天亮再說』。那犯人還猶豫不肯起來。禁子又是一陣亂打。那犯人挨不起打。這才慢慢的起來。跪在地下。滿臉怨氣。眞是沒處去訴苦。禁子見那犯人已經好好的跪着。便拿竹桿抽出來放在一邊。自己在板櫈上坐着。高聲讀起英文拼音來什麽『皮烏婆。地烏度。皮以舉』的。忽然之間又念起高王經來。那念拼音和念高王經的聲音同幾十個犯人打鼾的聲音和在一起。倒覺十分好聽。鐺……鐺……十二點鐘了。那禁子出去了。換了一個胖的禁子進來（未完）

國內趣聞

菩薩慈悲阿彌陀佛　嘯

北京文明園著名女伶張小仙。自往天津後。即已避匿無蹤。有謂爲某戲園前臺經理藏之金屋者。有謂爲某秘書捧硯添香者。有謂爲一小白臉陳某相約而逃者。傳說紛紛。莫衷一是。近更傳一有趣消息。謂被四年前政治舞臺上大闊特闊之某菩薩度去。蓋菩薩自謝絕護法後。卓錫津門。時常游戲人間。舞臺包廂中往往有其蹤跡。而其女僕又時與杏花仙子往來。故發生此一段風流疑案云。

怪名片　吳秉恬

久不見怪名片矣。頃於途次拾得一紙。其式如左。

花柳高科別業
聖手
專門毒門海門

特價兩月

▲小說博覽會　是書係一百人撰述一百篇。稀有趣味之小說。凡言情。豔情。慘情。奇情。苦情。偵探。滑稽。冒險。武俠。無不搜羅完備。每集都廿萬言。已出初二兩集。附插花園百美圖多幅。每集特價一元。郵費一角。

▲中外遊戲大全　是書搜集中外古今遊戲法六十萬言。計百餘種。有新舊撲克牌術。游泳。拳術。踢球。九宮。麻雀。象棋。以及歐美遊戲。治譜。指南。附術。詳備。定價八角。特價六角。郵費一角半。

▲才子軼事大觀　是書係許指嚴。陸野鶴等編輯。凡古今才子二十餘人軼事。都成一冊。洋裝一冊。特價一元。郵費一角五分。

▲家庭萬寶全書　是書範圍分內務。家庭。婦女。改良。衛生。風俗。通行書札等門。每部四冊。特價五元。郵費一角。

▲中國黑幕大觀　是書描寫社會罪惡。揭發好人心至詳且確。故出版未久。銷至五萬餘部。足見全國各界。並中外學校。教育家。均譽爲有益之書。

▲新官場現形記　述者三十年官場之大觀。計百十萬言。大巨冊。每部七冊。定價五元。特價二元四角。郵費二角。

▲世界大戰史　是書係沃丘仲子編輯。搜集此次歐洲大戰之源因。人物。戰地。戰狀。詳其開戰之始末。每部四冊。特價一元八角。

▲八國短篇小說　申報自由談主筆周瘦鵑先生所搜集歐美名家短篇小說。極有趣味。特價八角。郵費一角。

▲梅郎集　海內名家四十二人敘述梅蘭芳藝術。新編梅郎演唱秘本。洋裝兩冊。特價五角。

▲必勝術　麻雀撲克一冊。特價二角。

▲武俠大觀　洋裝四冊。特價一元二角。郵費一角。

▲陳蓮舫秘鈔　醫案。洋裝兩冊。特價一元。郵費一角。

▲梁任公七言對　每副五角。郵費七分。

均印詳細樣張函索即寄　上海四馬路書錦里口　中華圖書集成公司啟

十年守寡無人問　一舉成婚天下聞

這兩句話。是慨歎世情刻薄。對于窮居苦志的好人。沒有人理他。但那好人如有一些錯失。人家就挑他的眼。大家不憚唇舌之勞。竭力傳播他的惡名。你想這樣社會。還能夠造就好人麼。論理寡婦再嫁。並不是件事。這回新出版的禮拜六第一百十二期內有周瘦鵑做的一篇小說。題目叫做十年守寡。描寫世情。實在眞好。如今且把禮拜六第一百十二期的篇目。詳細披露出來。

十年守寡……周瘦鵑
拈花微笑錄……鈍根
功罪……張枕綠
睨齋秘錄……陳蘧一
勞農……張碧梧
鏡空樓憶語……空我
婚誤……吳雙熱
門口……嚴獨鶴
不可思議的名片……卓呆
五官遊戲……周開甲
她……無虛生
紫羅蘭詩補注……寄塵
內助……嚴芙孫
禮拜六與他……稼廬
何苦……張秋蟲
茗盌餘話……宮幼霞
斷指黨……程小青

每冊售大洋一角

上海棋盤街五百十六號　中華圖書館發行　各大書局分售處

京天都寶 花柳 毒門聖藥 經驗良方 無憂

京都天寶齋藥局○天下馳名○靈驗第一○異人傳授珠黃八寶化毒丹○包愈男女一切楊梅結毒限日全愈永無後患

此丸乃本齋獨得異人傳授良方重用眞正犀黃珠粉血珀極品上藥泡製 爛一切毒門無論初起久染包可限日全愈如前醫不精服藥不愈或庸醫 時立愈乃毒氣內竄逢春又發四肢酸痛甚至鼻塌髮禿紅斑起點皆緣毒 此實醫者未得方術患者豈能安全今本齋不惜重資合濟世染者即將 一料立可全愈價雖略貴而效足償當可播盡骨內餘毒一切氣且能生育無 如用制提丸輕粉升藥雷火薰凡誤染此毒者雖醫一醫束手危險萬分請 [illegible]

濕毒潰爛

六零六聖藥 及 六零六藥膏 證書

太和大藥房諸位均鑒鄙人性嗜酒每飯必飲高粱數杯如是已十餘年未嘗間斷平時于身體間雖發燥疹因無甚疾病故不介意豈料至今春手臂及胸部忽發生紅瘰甚多未幾潰爛流水形同疥瘡方知飲酒之害遍覓良

胃病 注意國貨 胃靈

專治
男胃頭膨肝白腰氣以吐無病病購服載
婦腕痛脹氣帶酸逆及乳不除者服法明
老疼脅心痔血腿噁小等藥患速詳仿
幼痛痛塊虧軟心兒症到此宜細單

總發行所 上海四馬路麥家圈萃秀里內 華泰西藥行
價目 大五角 中三角 小角半
電話中央五三二五　外埠各大藥房均有經售

生育論

研究生育問題

書中所論爲生育之理及治療法嬰兒之保育法未綴以養生箴言却病十法以及饒有趣味之小說爲諸君添康健多男之幸福如蒙索閱請寄郵票四分當即寄奉以作寄費登報之用

上海南京路英華街惟新里羅羅公司啟

全昌

新光珠花每朵洋念元至二百元
眞金鑲寶石耳圈每副七元至念元
眞金鑲寶石戒每只洋七元至念元
眞金鑲珠翠插針每只三元至十元
眞金照相戒翻身戒每只七元至念元
眞金新式戒指每只洋二元至五元
眞金時式別針每只洋三元至十元
眞金挖耳每支二元二角至四元
眞金金昭螺絲挖耳每支香洋五元半
眞金元燦嘴每只二元至八元
眞金特別表無每件三元至十元
賽珠顆練每條三元
黑金金鑽外圈每只洋上角

鑽金　金鋼　白金　托力　克　眞金

[illegible]

長豐麵粉公司廣告

麵粉爲食糧要品而本公司之綠砲車牌紅藍喜鵲牌綠人馬牌尤爲麵粉中之健將銷行中外舉環球粉質優美價格公道久爲各界所歡迎近以供不敷求特於無錫添設分廠每日夜出貨一萬五千餘包以應社會需要本埠特備送貨汽車尤爲便捷各界賜顧無任歡迎

本公司在江西路A字四十三號　電話中央二四八零　電報掛號零四三　長豐麵粉公司啟

道治汽車

道治牌汽車抵滬乘汽車者皆樂聞蓋是車於三年間造就五十餘萬部故環球各處莫不有此車之跡且不論何種道途行駛逐意各部分之完美又無倫比因其完美之故是以自創始以來人皆爭購之此車堅實不變之名譽建立遍地如君欲購置新車道治牌汽車為最宜若欲知此車何以為四車中之最上者敝行願為陳述之然後君自擇可矣

發行所經理法理文啓

Max Friedman

法理文

中國汽車公司

總理

東方汽車公司　飛星汽車公司

總陳列所在靜安寺路一百廿五號飛星汽車公司

第三個知己

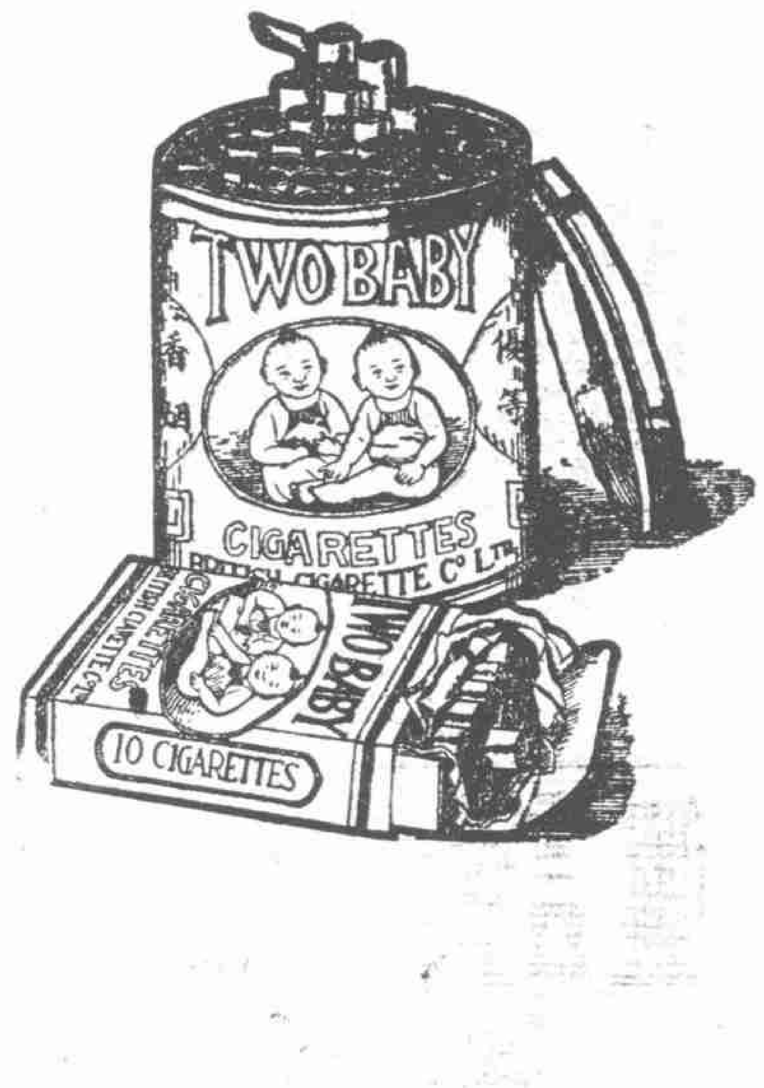

圖中坐的一對好夫妻為什麼喜歡吸（雙嬰孩）牌香煙因為他們平日

有兩種觀念深深印在腦蒂

一種是信服（雙嬰孩）牌香煙的品質實在優美

一種是希望吸了（雙嬰孩）牌香煙果眞如心滿意的連生貴子

所以 家庭 旅行 宴會 消遣 他們終把（雙嬰孩）牌香煙含在口裏簡直是第三個知己

諸君也是這樣麼

（天十八）

注意

每罐五十支 售洋五角 每盒十枝 售洋一角

罐內盒內均有贈券分作五色 可換贈品

上海大昌煙公司總發行

君得隨意

特選

至南京路二十六號工部電氣處樣子間參觀各色

禮物

本處代理陳列各種適用且美觀用作禮物博人歡迎之電氣零件及裝置品任人觀覽買否聽便

除病妥速

身受其惠

十天見效

藥希冀早愈閱新聞報見 貴藥房所載六零六兩種藥品治療溼毒特向敝地西藥號購來六零六內服藥二瓶并藥膏一大盒按法試治初不料效及一星期之久而濕毒漸見結痂紅腫亦漸消退未至十天患竟若失飲水思源非 貴藥莫能竟其功鄙人身受其惠敢不函謝并頌 財安

浙江湖溪蹬埠鎮黃靜三鞠躬 四月十五日

上海四馬路 太和大藥房錄登

小申報第二版

小說

社會小說 **新海上繁華夢** 海上漱石生

第八回 逼分財狠心辣手 騙遺趣巧語花言（續）

現在休得放在心上從此依舊不提就是你瞧我好幾年來先曾說過半句話麼子愚的娘又嘆了一口氣不再開口祇是淚流不止雲彤妾喚黃媽再絞熱手巾進房子愚的娘搖手止道我要與你說話怎麼又喚他們進來我那個寶貨的兒子你勸我把家財給他可憐你妹夫辛苦半生纔積到六七十萬家計眞是不容易的一場病忽然死了自己沒有享用原應該留給兒子承受若使子愚有些經緯得到了這些產業一生可以吃着不盡我做娘的何必替他管帳最好等他娶了妻子一齊交代與他落得自己安閒度日無奈他年紀纔祇成丁早已狂嫖濫賭一些管他不住近更鬧出停妻再娶的事來倘把家產交給了他祇恐不消三年五載必定化爲烏有那時我怎對得住你去世的妹夫并且叫我日後怎樣度活論理你是娘舅正該帮我管教着他不許在外浪用更叫他及早收心把所娶的秦寓退掉快快回到家中向審判廳消了案子擇吉仍娶史家小姐以後安分過日纔是虧你聽了他的說話反叫我拿出錢來給他這是什麼意思你可細細說給我聽有理我便依你沒有理休要怪我還是一個錢不能給他雲彤聽了笑道我叫你把家貲給與兒子內中自然有個道理你雖然不認識字每天不能觀看報紙知道近來世界上的新聞但耳朵裏應聽見的目今有人提倡非孝主義爲父母的眞是可怕但看山林塘張欣生殺爺那件案子就爲他老子張駕雲不把家當給他之故你是一個女子家計又比姓張的大上數倍子愚今年十六歲了外邊結交着一班不三不四的朋友萬一有甚意外指使你怎能够防得到他何況那班不三不四的人工夫最是閒着每天出入酒樓妓院旅館劇場難保不打聽到你的隱事給你一個大不過去那時你更怎樣對付所以我要你看透一些與其將來鬧出事情家產弄到個五花四散必定不能保守到底還是完全給與兒子究竟乃是姓童的人遲早總是他的聽不聽雖然由你這幾句話的是與不是你却須仔細想想並不是我帮着外甥欺你把好心當做離肝（未完）

哀情小說 肺兒 **波光蝶影錄**（續） 天恨生

▲第四章

梅恩特者亦富商之後也其父業織業遺貲豐厚梅恩特賦性驕倨揮金如土又不解生財之道時爲奸人所弄以致家道中落其家本居於禮須堡與克立海拉男爵爲鄰而與愛梨之愛情亦頗摯已締婚約矣嗣愛梨以其家道中落忽變而爲背惡其初本視梅恩特如至寶至此乃不啻一屣夫女子之愛情本至高尚至純潔初不能以貧富而轉移苟有眞摯之愛情雖千萬磅亦不可奪可奪則非眞愛情矣今愛梨以梅恩特之貧而竟唾棄之則其爲人可知梅恩特乃大憤悲恨至不可名狀因之遂罹疾病纏綿歲餘始克痊可而背曲矣蹇之翩翩公子今乃一變爲龍鍾之叟更不足以邀美人青睞私心自忖計惟立身政界爲聲譽赫赫之人要當可以箝制愛梨因刻苦力學於一補習學校得入與斯福大學肄業自與斯福出後辭其家所有運動爲議院議員兼業律師設事務所於烏得街此蓋梅恩特最近之狀况也（未完）

新式電風扇到滬 各式皆備 價格克己

謹啓者本公司新自美國運到大宗電扇迴旋式與掛式皆備定價格外克己請速移玉江西路二十四號（客利西旅館南首間壁）二樓接洽爲要

中國電氣股分有限公司謹啓 141

痛瘋骨痛露

凡患風濕骨節疼痛手腳腫脹不能舉動⋯⋯

服此露 筋骨疼痛 藥酒外用百治功效

每大瓶洋六角

本埠分銷處 ⋯⋯

總發行所 濟華堂大藥房 上海英租界西新橋北首 電話中央三二二〇號

分設 濟華堂大藥房 鎮江又新街口東首 蘇州石路中市

外埠分銷處 福州南門 山東 烟台 直隸 漢口 漢陽 宜昌 湖南 黃石港 九江 安慶 ⋯⋯

解毒止痛露

凡患小便⋯⋯ 瘡瘍惡毒 服此露立能解毒生肌止痛收口全愈

每大瓶洋七角

南京 大通 揚州 邵伯 江陰 泰州 浦口 高郵 泰興 寶應 十二圩 淮安 東台 南通州 如皋 丹陽 常州 無錫 蘇州 太倉 朱家角 南翔 湖州 嘉定 崑山 常熟 海寗 嘉興 杭州 松江 蘭谿 寗波 定海 ⋯⋯

本藥房裒製藥露功效超羣風行二十餘年久已馳名海內近因無恥之徒影射假冒僞藥欺人喪心害理莫此爲甚故特呈請農商部註冊禁止假冒又自民國十年正月份起每瓶加貼金雞商標（式樣列上）仿單內加印精細底紋暗藏本藥房之名並藥露之名及門面式五彩洋鐵盒等辨別眞僞而杜影射望購此露者幸留心察看焉 本藥房主人謹啓

新到

德國西門子電汽廠

老牌電風扇

質料堅固 省電省費

西門子電汽廠駐滬代表

上海河南路十四號

華發實業公司

電話中央五千七百廿八號

光施有限公司

自製 老虎牌 各種化粧香品

各洋貨號均有經售

製造廠在粵東長堤

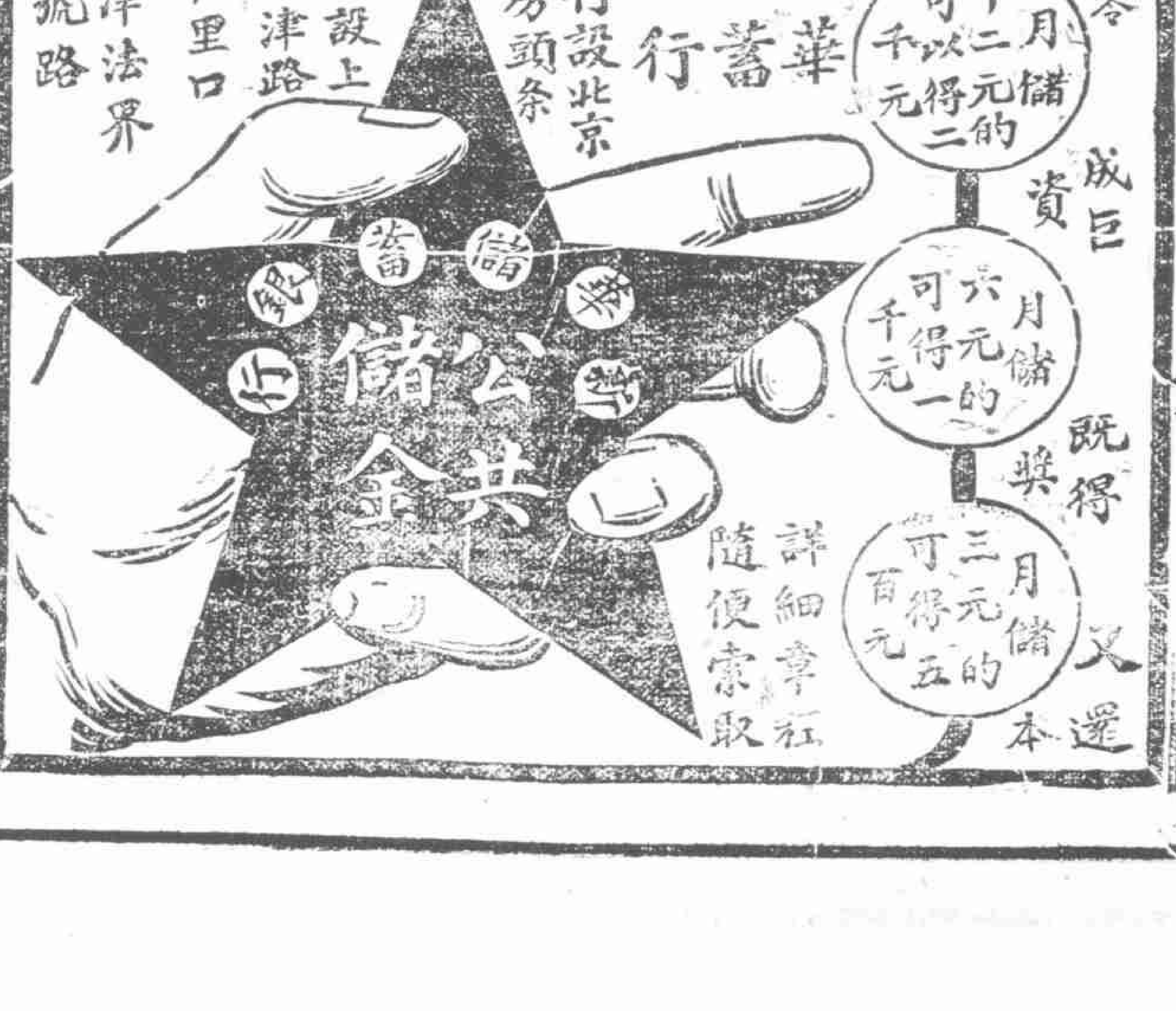

今則康壯喜樂活潑異常

在浙江嬰孩自己藥片如何著奇效於此小女孩

浙江慈谿縣陸家埠警察分署留駿成君來書云小女初生數月忽然大便閉結肚腹堅硬夜睡不安時刻驚醒醫藥無效及試服用嬰孩自己藥片不過一日即見功效自慰迄今大非昔比其大便通暢有序康壯喜樂活潑異常足見貴藥局存濟世之婆心備嬰孩之聖藥實保赤之良丹也

專治小兒 發熱 胃滯 便閉 肚痛 腹瀉 驚風 傷風 蛔蟲 出牙各症如尊處無從購買祈即寄郵票大洋六角至上海四川路九十六號韋廉士醫生藥局原班郵奉嬰孩自己藥片一瓶可也

人人爲父母者需索閱此奉送之小書 保赤妙決爲母須知乃是精美小書敝局業已印刷告竣如欲索取即須寄一明信片至以上所列地址原班郵送一本不取分文

懷德老大 眞正王甫香

包立 小便腫爛 白濁腫痛

花柳掃毒丸 珠黃止痛丸 珠珀白濁丸

婦女閉經丸活人無算
乾血癆傷第一靈藥